

**BYTOVÝ DŮM
NA VYSOKÉ MEZI 451, 453, 289 22 LYSÁ NAD LABEM**



**PRŮKAZ ENERGETICKÉ NÁROČNOSTI BUDOVY
EV. Č. 46434.0**

VÝPOČET ENERGETICKÉ NÁROČNOSTI BUDOV
A PRŮMĚRNÉHO SOUČINITELE PROSTUPU TEPLA
podle vyhlášky č. 78/2013 Sb.

- Nemovitost: Bytový dům
Na Vysoké mezi 451, 453, 289 22 Lysá nad Labem
- Umístění nemovitosti: Na Vysoké mezi 451, 453, 289 22 Lysá nad Labem
- Katastrální údaje: pozemek parc. č. st. 580/1, st. 580/2, č. p. 451, 453
katastrální území Litol (689556)
obec Lysá nad Labem (537454)
- Vlastník nemovitosti: Společenství vlastníků jednotek domu Na Vysoké mezi č.p.
451, 453, Litol, Lysá nad Labem (IČO 04438761)
- Seznam příloh: Úvodní část
Protokol k průkazu energ. náročnosti pro objekt č.p. 451,
453
Průkaz energetické náročnosti pro objekt č. p. 451, 453
Oprávnění zpracovatele
- Zhotovitel: Ing. arch. Ing. Michaela Andrejsová
Kostomlatská 2188, 288 02 Nymburk
michaela@andrejs.cz, +420 722 160 936
- Energetický specialista MPO (číslo oprávnění 1445)
Autorizovaný architekt ČKA (číslo 3822)

V Nymburce dne: 31.12. 2016

Obsah:

A. Úvodní část

A.1 Umístění budovy

A.2 Užití energie v budově

A.3 Technické údaje budovy

B. Protokol k průkazu energetické náročnosti pro objekt č. p. 451, 453 a průkaz energetické náročnosti pro objekt č. p. 451, 453

C. Výpočtová část

D. Oprávnění zpracovatele

A. Úvodní část

A.1 Umístění budovy

A.1.1 Orientační mapa umístění objektu – širší vztahy – Lysá nad Labem a okolí

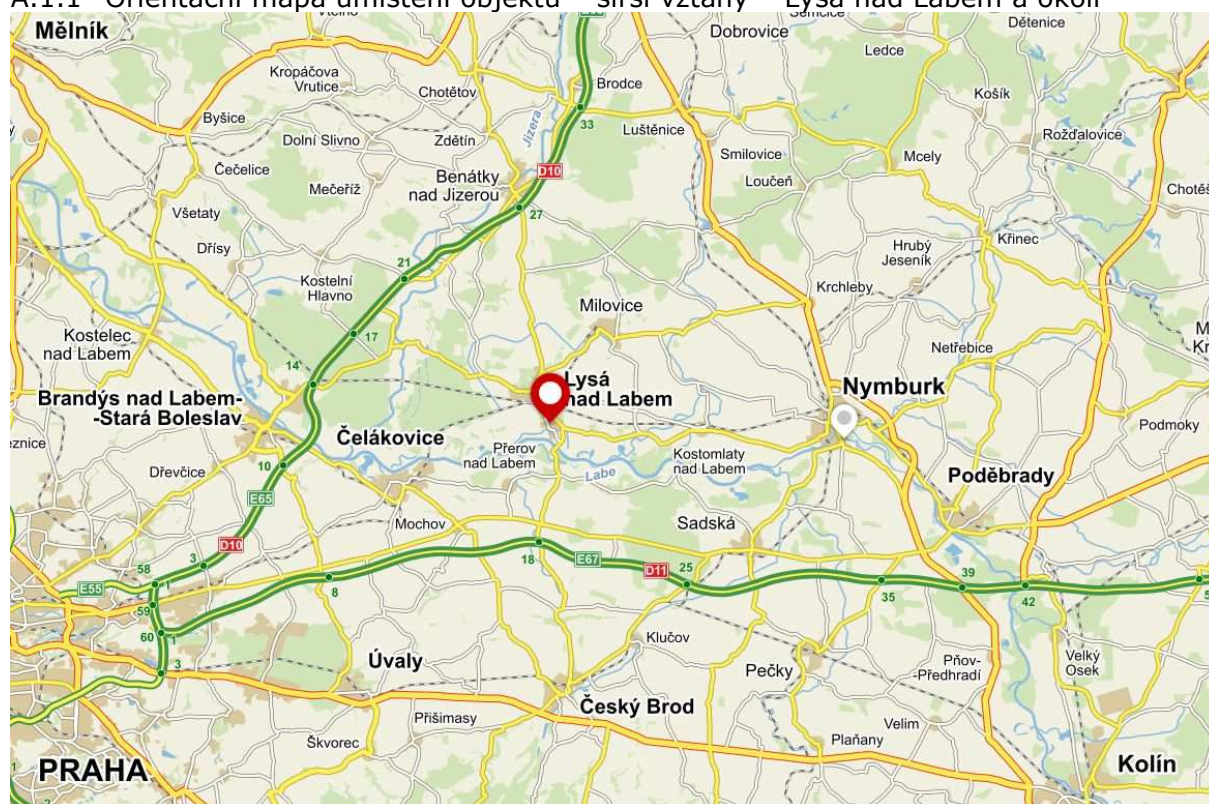

A.1.2 Orientační mapka umístění objektu – Lysá nad Labem

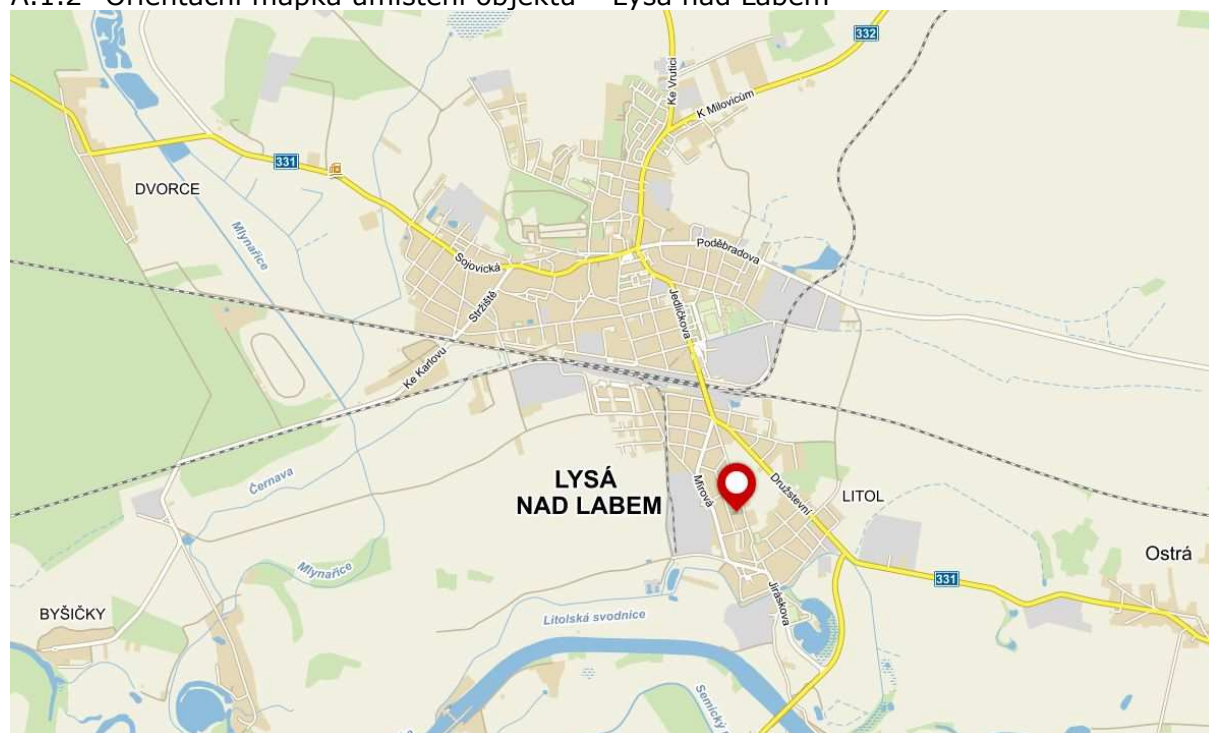

A.1.3 Umístění objektu č. p. 451, 453 – zakres do ortofotomapy

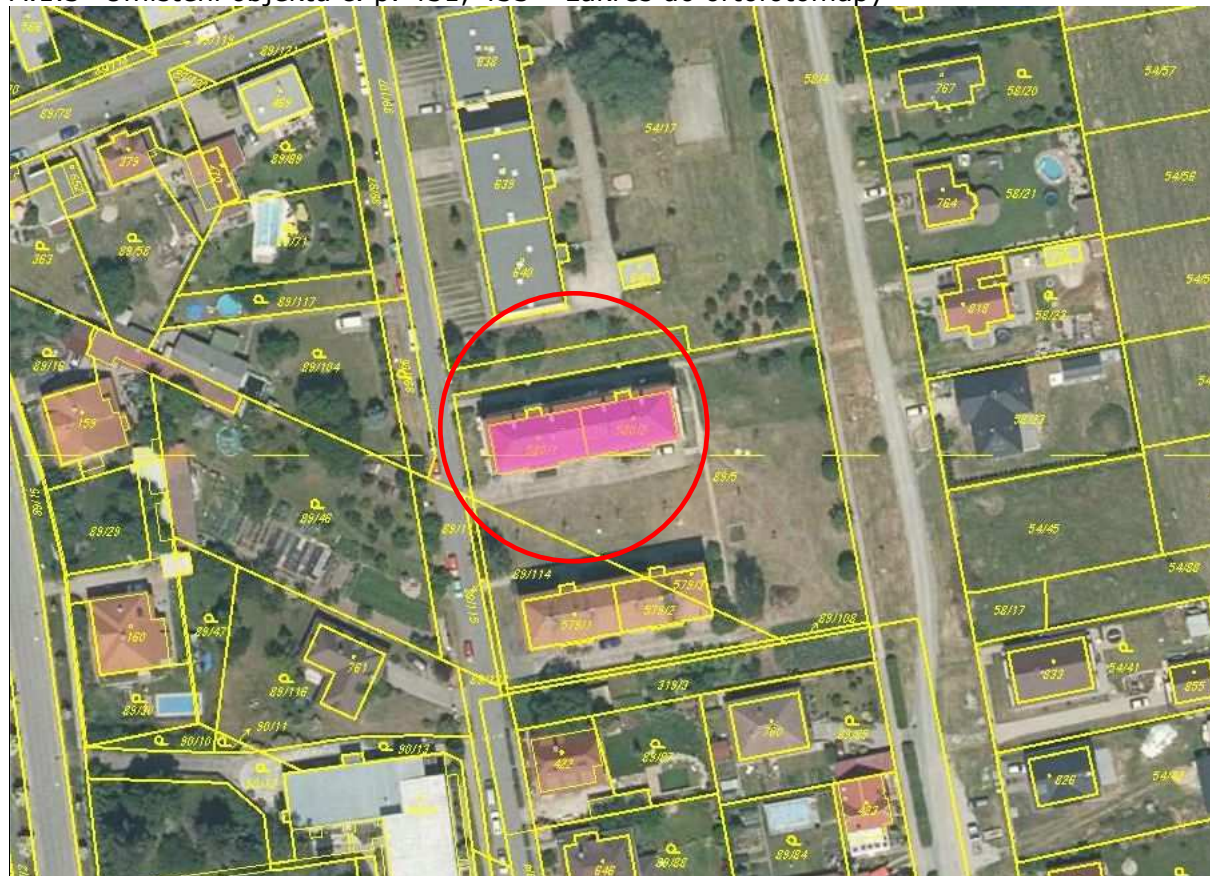

A.1.4 Výšek snímku katastrální mapy – umístění objektu č. p. 451, 453

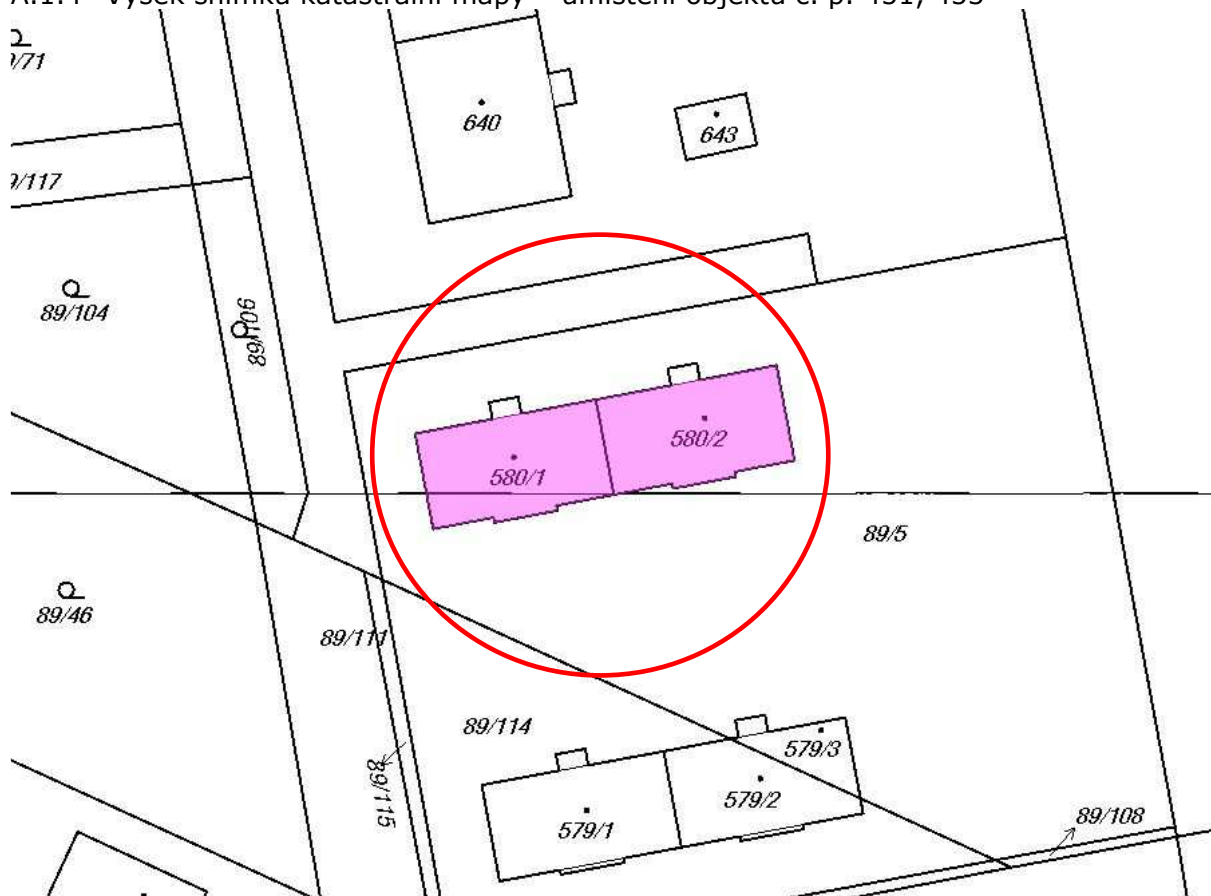

A.2 Užití energie v budově

A.2.1 Stručný popis energetického a technického zařízení budovy

Vytápění:

Vytápění objektu je v každém bytě je řešeno samostatně a je elektrické. Účinnost elektrického topení se předpokládá 99 %.

Příprava teplé vody:

Příprava teplé vody je rovněž řešena samostatně v jednotlivých bytových jednotkách. Používají se elektrické bojler.

Umělé osvětlení:

Pro umělé osvětlení se používají kompaktní úsporky a místně v omezené míře jiné zdroje.

Chlazení, větrání a vzduchotechnika:

Nucené větrání není v objektu instalováno. Prostory objektu jsou větrány přirozeně okny. Stejně tak není instalováno chlazení.

Solární systémy:

Nejsou instalovány.

A.2.2 Druhy energie užívané v budově

V domě je užívána elektrická energie.

A.3 Technické údaje budovy

A.3.1 Podklady pro zpracování průkazu energetické náročnosti budovy

- Výpočtem stanovené součinitele prostupu tepla jednotlivých použitých konstrukcí domu
- Archivní projektová dokumentace – zachované části

Poznámka: Některé informace a skutečnosti nebylo možné na místě ověřit (zejména způsob a provedení skrytých konstrukcí – nebyly prováděny žádné sondy). K dispozici byla původní projektová dokumentace v torzu. Zpracovatel tohoto energetického hodnocení nebere zodpovědnost za případné dopady nepřesných informací (zejména s ohledem na provedení skrytých konstrukcí stavby, neboť nebyly prováděny sondy) do výsledků hodnocení. Podklady jsou uschovány v archivu zpracovatele v elektronické a papírové podobě.

A.3.2 Stručný popis budovy

Jedná se o vícepatrový objekt s valbovou střechou. Objekt je plně podsklepený. Obvodové stěny jsou až na jižní fasádu dodatečně zateplené. Podlaha nad suterénem není dodatečně nezateplená. Stropní konstrukce pod půdním prostorem ani střešní konstrukce nejsou dodatečně zateplené. V objektu jsou okenní a dveřní výplně plastové s izolačním dvojsklem. Objekt je v dobrém stavebně-technickém stavu.

Protokol k průkazu energetické náročnosti budovy

Účel zpracování průkazu

<input type="checkbox"/> Nová budova	<input type="checkbox"/> Budova užívaná orgánem veřejné moci
<input checked="" type="checkbox"/> Prodej budovy nebo její části	<input checked="" type="checkbox"/> Pronájem budovy nebo její části
<input type="checkbox"/> Větší změna dokončené budovy	<input type="checkbox"/> Budova s téměř nulovou spotřebou energie
<input type="checkbox"/> Jiný účel zpracování:	

Základní informace o hodnocené budově

Identifikační údaje budovy	
Adresa budovy (místo, ulice, popisné číslo, PSČ)	Ns Vysoké mezi 451 a 453 289 22 Lysá nad Labem
Katastrální území:	Litol
Parcelní číslo:	st. 580/1, st. 580/2
Datum uvedení budovy do provozu (nebo předpokládané datum uvedení do provozu):	1980
Vlastník nebo stavebník:	Společenství vlastníků jednotek domu Na Vysoké mezi č.p. 451 a 453, Lysá nad Labem
Adresa:	Na Vysoké mezi 451/54 289 22 Lysá nad Labem - Litol
IČ:	04438761
Tel./e-mail:	+420 603 785 028 / -

Typ budovy		
<input type="checkbox"/> Rodinný dům	<input checked="" type="checkbox"/> Bytový dům	<input type="checkbox"/> Budova pro ubytování a stravování
<input type="checkbox"/> Administrativní budova	<input type="checkbox"/> Budova pro zdravotnictví	<input type="checkbox"/> Budova pro vzdělávání
<input type="checkbox"/> Budova pro sport	<input type="checkbox"/> Budova pro obchodní účely	<input type="checkbox"/> Budova pro kulturu
<input type="checkbox"/> Jiné druhy budovy:		

Geometrické charakteristiky budovy		
Parametr	jednotky	hodnota
Objem budovy V (objem částí budovy s upravovaným vnitřním prostředím vymezený vnějšími povrchy konstrukcí obálky budovy)	[m ³]	3174,9
Celková plocha obálky budovy A (součet vnějších ploch konstrukcí ohraničujících objem budovy V)	[m ²]	1542,6
Objemový faktor tvaru budovy A/V	[m ² /m ³]	0,49
Celková energeticky vztažná plocha budovy A _c	[m ²]	1076,2

Druhy energie (energonositele) užívané v budově	
<input type="checkbox"/> Hnědé uhlí	<input type="checkbox"/> Černé uhlí
<input type="checkbox"/> Topný olej	<input type="checkbox"/> Propan-butan/LPG
<input type="checkbox"/> Kusové dřevo, dřevní štěpka	<input type="checkbox"/> Dřevěné peletky
<input type="checkbox"/> Zemní plyn	<input checked="" type="checkbox"/> Elektřina
<input type="checkbox"/> Soustava zásobování tepelnou energií (dálkové teplo): <u>podíl OZE:</u> <input type="checkbox"/> do 50 % včetně, <input type="checkbox"/> nad 50 do 80 %, <input type="checkbox"/> nad 80 %,	
<input type="checkbox"/> Energie okolního prostředí (např. sluneční energie): <u>účel:</u> <input type="checkbox"/> na vytápění, <input type="checkbox"/> pro přípravu teplé vody, <input type="checkbox"/> na výrobu elektrické energie,	
<input type="checkbox"/> Jiná paliva nebo jiný typ zásobování:	

Druhy energie dodávané mimo budovu		
<input type="checkbox"/> Elektřina	<input type="checkbox"/> Teplo	<input checked="" type="checkbox"/> Žádné

Informace o stavebních prvcích a konstrukcích a technických systémech**A) stavební prvky a konstrukce****a.1) požadavky na součinitel prostupu tepla**

Konstrukce obálky budovy	Plocha A_j	Součinitel prostupu tepla			Činitel tepl. redukce b_j	Měrná ztráta prostupem tepla $H_{T,j}$
		Vypočtená hodnota U_j	Referenční hodnota $U_{N,rc,j}$	Splněno		
	[m ²]	[W/(m ² .K)]	[W/(m ² .K)]	[ano/ne]	[-]	[W/K]
Podlaha nad suterénem	358,74	0,794	0,60	ne	0,64	182,3
Strop pod půdou	353,04	0,615	0,30	ne	0,87	190,0
Stěna J375	234,16	1,369	0,30	ne	1,00	320,6
Stěna Z375	90,54	0,338	0,30	ne	1,00	30,6
Stěna S375	243,08	0,338	0,30	ne	1,00	82,2
Okno 1 - J375	43,20	1,300	1,50	ano	1,15	64,6
Stěna V375	90,54	0,338	0,30	ne	1,00	30,6
Okno 2 - J375	25,92	1,300	1,50	ano	1,15	38,8
Okno 3 - J375	21,60	1,300	1,50	ano	1,15	32,3
Okno 4 - S375	63,00	1,300	1,50	ano	1,15	94,2
Okno 5 - S375	9,72	1,300	1,50	ano	1,15	14,5
Okno 6 - S375	2,24	1,300	1,50	ano	1,15	3,3
Dveře 7 - S375	6,84	1,500	1,70	ano	1,15	11,8
Tepelné vazby						77,1
Celkem	1 542,6	x	x	x	x	1 172,8

Poznámka: Hodnocení splnění požadavku je vyžadováno jen u větší změny dokončené budovy a při jiné, než větší změně dokončené budovy v případě plnění požadavku na energetickou náročnost budovy podle § 6 odst. 2 písm. c).

a.2) požadavky na průměrný součinitel prostupu tepla

Zóna	Převažující návrhová vnitřní teplota	Objem zóny	Referenční hodnota průměrného součinitele prostupu tepla zóny	Součin
	$\Theta_{im,j}$	V_j	$U_{em,R,j}$	$V_j \cdot U_{em,R,j}$
	[°C]	[m ³]	[W/(m ² .K)]	[W.m/K]
Bytový dům	20,0	3 174,9	0,50	1 587,45
Celkem	x	3 174,9	x	1 587,45

Budova	Průměrný součinitel prostupu tepla budovy		
	Vypočtená hodnota U_{em} ($U_{em} = H_T/A$)	Referenční hodnota $U_{em,R}$ ($U_{em,R} = \Sigma(V_j \cdot U_{em,R,j})/V$)	Splněno
	[W/(m ² K)]	[W/(m ² K)]	[ano/ne]
Budova jako celek	0,76	0,50	ne

Poznámka: Hodnocení splnění požadavku je vyžadováno u nové budovy, budovy s téměř nulovou spotřebou energie a u větší změny dokončené budovy v případě plnění požadavku na energetickou náročnost budovy podle § 6 odst. 2 písm. a) a písm. b).

B) technické systémy

b.1.a) vytápění

Hodnocená budova/zóna	Typ zdroje	Ergo-nositel	Pokrytí dílčí potřeby energie na vytápění	Jmenovitý tepelný výkon	Účinnost výroby energie zdrojem tepla ²⁾		Účinnost distribuce energie na vytápění	Účinnost sdílení energie na vytápění
					$\eta_{H,gen}$	COP		
	[-]	[-]	[%]	[kW]	[%]	[-]	[%]	[%]
Referenční budova	x ¹⁾	x	x	x	80	--	85	80
Hodnocená budova/zóna:								
Bytový dům	elektrokotle 12x	elektrina	100,0	150,0	99		85	88

Poznámka: ¹⁾ symbol **x** znamená, že není nastaven požadavek na referenční hodnotu

²⁾ v případě soustavy zásobování tepelnou energií se nevyplňuje

b.1.b) požadavky na účinnost technického systému k vytápění

Hodnocená budova/zóna	Typ zdroje	Účinnost výroby energie zdrojem tepla	Účinnost výroby energie referenčního zdroje tepla	Požadavek splněn
		$\eta_{H,gen}$ nebo $COP_{H,gen}$	$\eta_{H,gen,rq}$ nebo $COP_{H,gen}$	
	[-]	[%]	[%]	[ano/ne]

Poznámka: Hodnocení splnění požadavku je vyžadováno jen u větší změny dokončené budovy a při jiné, než větší změně dokončené budovy v případě plnění požadavku na energetickou náročnost budovy podle § 6 odst. 2 písm. c).

B) technické systémy

b.2.a) chlazení

Hodnocená budova/zóna	Typ systému chlazení	Energonositel	Pokrytí dílčí potřeby energie na chlazení	Jmenovitý chladicí výkon	Chladicí faktor zdroje chladu $EER_{C,gen}$	Účinnost distribuce energie na chlazení $\eta_{C,dis}$	Účinnost sdílení energie na chlazení $\eta_{C,em}$
	[-]	[-]	[%]	[kW]	[-]	[%]	[%]
Referenční budova	x	x	x	x			
Hodnocená budova/zóna:							

b.2.b) požadavky na účinnost technického systému k chlazení

Hodnocená budova/zóna	Typ systému chlazení	Chladicí faktor zdroje chladu $EER_{C,gen}$	Chladicí faktor referenčního zdroje chladu $EER_{C,gen}$	Požadavek splněn
	[-]	[-]	[-]	[ano/ne]

Poznámka: Hodnocení splnění požadavku je vyžadováno jen u větší změny dokončené budovy a při jiné, než větší změně dokončené budovy v případě plnění požadavku na energetickou náročnost budovy podle § 6 odst. 2 písm. c).

B) technické systémy

b.3) větrání

Hodnocená budova/zóna	Typ větracího systému	Ergonositel	Tepelný výkon	Chladicí výkon	Pokrytí dílčí potřeby energie na větrání	Jmen. elektr. příkon systému větrání	Jmen. objem. průtok větracího vzduchu	Měrný příkon ventilátoru nuceného větrání SFP _{ahu}
	[-]	[-]	[kW]	[kW]	[%]	[kW]	[m ³ /hod]	[W.s/m ³]
Referenční budova	x	x	x	x	x	x	x	
Hodnocená budova/zóna:								
Bytový dům	přirozené větrání							

B) technické systémy

b.5.a) příprava teplé vody (TV)

Hodnocená budova/zóna	Systém přípravy TV v budově	Ergo-nositel	Pokrytí dílčí potřeby energie na přípravu teplé vody	Jmen. příkon pro ohřev TV	Objem zásobníku TV	Účinnost zdroje tepla pro přípravu teplé vody ¹⁾		Měrná tepelná ztráta zásobníku teplé vody $Q_{W,st}$	Měrná tepelná ztráta rozvodů teplé vody $Q_{W,dis}$
						$\eta_{W,gen}$	COP		
	[-]	[-]	[%]	[kW]	[litry]	[%]	[-]	[Wh/l.d]	[Wh/m.d]
Referenční budova	x	x	x	x	x	85	--		150,0
Hodnocená budova/zóna:									
Bytový dům	Elektrické bojlerů 12x	elektřina	100,0	28,0		99			164,3

Poznámka: ¹⁾ v případě soustavy zásobování tepelnou energií se nevyplňuje

b.5.b) požadavky na účinnost technického systému k přípravě teplé vody

Hodnocená budova/zóna	Typ systému k přípravě teplé vody	Účinnost zdroje tepla pro přípravu teplé vody $\eta_{W,gen}$ nebo $COP_{W,gen}$	Účinnost referenčního zdroje tepla pro přípravu teplé vody $\eta_{W,gen,rq}$ nebo $COP_{W,gen}$	Požadavek splněn
	[-]	[%]	[%]	[ano/ne]

Poznámka: Hodnocení splnění požadavku je vyžadováno jen u větší změny dokončené budovy a při jiné, než větší změně dokončené budovy v případě plnění požadavku na energetickou náročnost budovy podle § 6 odst. 2 písm. c).

B) technické systémy**b.6) osvětlení**

Hodnocená budova/zóna	Typ osvětlovací soustavy	Pokrytí dílčí potřeby energie na osvětlení	Celkový elektrický příkon osvětlení budovy	Průměrný měrný příkon pro osvětlení vztažený k osvětlenosti zóny $P_{L,lx}$
	[-]	[%]	[kW]	[W/(m ² .lx)]
Referenční budova	x	x	x	0,05
Hodnocená budova/zóna:				
Bytový dům	přímá - kompaktní úsporky	100	4,8	0,05

Energetická náročnost hodnocené budovy

a) seznam uvažovaných zón a dílčí dodané energie v budově

Hodnocená budova/zóna	Vytápění EP _H	Chlazení EP _C	Nucené větrání EP _F		Příprava teplé vody EP _W	Osvětlení EP _L	Výroba z OZE nebo kombinované výroby elektřiny a tepla	
			Bez úpravy vlhčení	S úpravou vlhčením			Pro budovu	Pro budovu i dodávku mimo budovu
Bytový dům	<input checked="" type="checkbox"/>	<input type="checkbox"/>	<input type="checkbox"/>	<input type="checkbox"/>	<input checked="" type="checkbox"/>	<input checked="" type="checkbox"/>	<input type="checkbox"/>	<input type="checkbox"/>

b) dílčí dodané energie

ř.			Vytápění		Chlazení		Větrání		Úprava vlhkosti vzduchu		Příprava teplé vody		Osvětlení	
			Ref. budova	Hod. budova	Ref. budova	Hod. budova	Ref. budova	Hod. budova	Ref. budova	Hod. budova	Ref. budova	Hod. budova	Ref. budova	Hod. budova
(1)	Potřeba energie	[MWh/rok]	72,931	102,628			x	x			19,161	19,161	x	x
(2)	Vypočtená spotřeba energie	[MWh/rok]	134,063	138,589							22,542	19,355	18,768	18,768
(3)	Pomocná energie	[MWh/rok]	0,229	0,238										
(4)	Dílčí dodaná energie (ř.4)=(ř.2)+(ř.3)	[MWh/rok]	134,292	138,827							22,542	19,355	18,768	18,768
(5)	Měrná dílčí dodaná energie na celkovou energeticky vztahnou plochu (ř.4) / m ²	[kWh/(m ² .rok)]	125	129							21	18	17	17

c) výrobní energie umístěná v budově, na budově nebo na pomocných objektech

Typ výroby	Využitelnost vyrobené energie	Vyrobená energie	Faktor celkové primární energie	Faktor neobnov. primární energie	Celková primární energie	Neobnov. primární energie
jednotky		[MWh/rok]	[-]	[-]	[MWh/rok]	[MWh/rok]
Kogenerační jednotka EP _{CHP} - teplo	Budova					
	Dodávka mimo budovu					
Kogenerační jednotka EP _{CHP} - elektřina	Budova					
	Dodávka mimo budovu					
Fotovoltaické panely EP _{PV} - elektřina	Budova					
	Dodávka mimo budovu					
Solární termické systémy Q _{H,sc,sys} - teplo	Budova					
	Dodávka mimo budovu					
Jiné	Budova					
	Dodávka mimo budovu					

d) rozdělení dílčích dodaných energií, celkové primární energie a neobnovitelné primární energie podle energonositelů

Energonositel	Dílčí vypočtená spotřeba energie / Pomocná energie	Faktor celkové primární energie	Faktor neobnovitelné primární energie	Celková primární energie	Neobnovitelná primární energie
	[MWh/rok]	[-]	[-]	[MWh/rok]	[MWh/rok]
elektřina ze sítě	176,630	3,2	3,0	565,216	529,890
elektřina (nevytáp. prostory)	0,319	3,2	3,0	1,022	0,958
Celkem	176,949	x	x	566,238	530,848

e) požadavek na celkovou dodanou energii

(6)	Referenční budova	[MWh/rok]	175,602	Splněno (ano/ne)	ne
(7)	Hodnocená budova		176,949		
(8)	Referenční budova	[kWh/m ² .rok]	163		
(9)	Hodnocená budova		164		

f) požadavek na neobnovitelnou primární energii

(10)	Referenční budova	[MWh/rok]	229,255	Splněno (ano/ne)	ne
(11)	Hodnocená budova		530,848		
(12)	Referenční budova (ř.10 / m ²)	[kWh/m ² .rok]	213		
(13)	Hodnocená budova (ř.11 / m ²)		493		

g) primární energie hodnocené budovy

(14)	Celková primární energie	[MWh/rok]	566,237
(15)	Obnovitelná primární energie (ř.14 - ř.11)	[MWh/rok]	35,389
(16)	Využití obnovitelných zdrojů energie z hlediska primární energie (ř.15 / ř.14 x 100)	[%]	6,2

h) hodnoty pro vytvoření hranic klasifikačních tříd

Horní hranici třídy C odpovídají	Celková dodaná energie	[MWh/rok]	150,288	
	Neobnovitelná primární energie	[MWh/rok]	201,393	
	Průměrný součinitel prostupu tepla budovy	[W/m ² .K]	0,40	
	Dílní dodané energie:	vytápění	[MWh/rok]	108,978
		chlazení	[MWh/rok]	
		větrání	[MWh/rok]	
		úprava vlhkosti vzduchu	[MWh/rok]	
	příprava teplé vody	[MWh/rok]	22,542	
	osvětlení	[MWh/rok]	18,768	
Tabulka h) obsahuje hodnoty, které se použijí pro vytvoření hranic klasifikačních tříd podle přílohy č. 2.				

Analýza technické, ekonomické a ekologické proveditelnosti alternativních systémů dodávek energie u nových budov a u větší změny dokončených budov

Alternativní systémy	Posouzení proveditelnosti			
	Místní systémy dodávky energie využívající energii z OZE	Kombinovaná výroba elektřiny a tepla	Soustava zásobování tepelnou energií	Tepelné čerpadlo
Technická proveditelnost	ano	ne	ne	ano
Ekonomická proveditelnost	ne	–	–	ne
Ekologická proveditelnost	ne	–	–	ne
Doporučení k realizaci a zdůvodnění	<p>V objektu by bylo teoreticky možné uvážit instalaci tepelných čerpadel jako zdrojů pro vytápění a případně i pro přípravu teplé vody. Dále by bylo možné zvážit instalaci solárních panelů pro přípravu teplé vody. Toto řešení je prezentováno v doporučené variantě.</p> <p>Kombinovaná výroba elektřiny a tepla nepřichází s ohledem na charakter objektu v úvahu.</p> <p>CZT nejsou v místě k dispozici.</p>			
Datum vypracování analýzy	28.12.2016			
Zpracovatel analýzy	Ing. arch. Ing. Michaela Andrejsová			
Energetický posudek	Povinnost vypracovat energetický posudek	ne		
	Energetický posudek je součástí analýzy	ne		
	Datum vypracování energetického posudku	–		
	Zpracovatel energetického posudku	–		

Stanovení doporučených opatření pro snížení energetické náročnosti budovy

Popis opatření		Předpokládaný průměrný součinitel prostupu tepla	Předpokládaná dodaná energie	Předpokládaná neobnovitelná primární energie	Předpokládaná úspora celkové dodané energie	Předpokládaná úspora neobnovitelné primární energie
		[W/(m ² .K)]	[MWh/rok]	[MWh/rok]	[MWh/rok]	[MWh/rok]
<i>Stavební prvky a konstrukce budovy:</i>						
zateplení konstrukcí celé obálky budovy, doposud nezateplených		0,48	x	x		
<i>Technické systémy budovy:</i>						
vytápění:	osazení tepelných čerpadel jako zdrojů vytápění	x	86,544	89,528	52,045	326,238
chlazení:		x				
větrání:		x				
úprava vlhkosti vzduchu:		x				
příprava teplé vody:	osazení solárních kolektorů pro přípravu teplé vody	x	19,161	4,947	0,194	53,117
osvětlení:		x	18,768	56,303	0,000	0,000
<i>Obsluha a provoz systémů budovy:</i>						
Čerpadla, regulace a další pomocná zařízení		x	0,217	0,650	0,022	0,065
<i>Ostatní - uveďte jaké:</i>						
		x	x	x		
Celkově		x	124,690	151,427	52,261	379,421

Opatření	Posouzení vhodnosti doporučených opatření			
	Stavební prvky a konstrukce budovy	Technické systémy budovy	Obsluha a provoz systémů budovy	Ostatní - uvést jaké: –
Technická vhodnost	ano	ano	ne	–
Funkční vhodnost	ano	ano	ne	–
Ekonomická vhodnost	ano	ne	ne	–
Doporučení k realizaci a zdůvodnění	<p>V doporučené variantě je jako hlavní opatření navrženo zateplení všech doposud nezateplených konstrukcí obálky budovy, a to tak, aby byly splněny normou doporučené hodnoty součinitelů prostupu tepla jednotlivých konstrukcí.</p> <p>V doporučené variantě dalších opatření je navrženo osazení tepelných čerpadel vzduch-voda jako zdrojů vytápění a doplnění solárních panelů pro přípravu teplé vody. Zásahy do technických zařízení jsou doporučovány až v okamžiku, kdy bude naplánována rekonstrukce vnitřních instalací v objektu.</p>			
Datum vypracování doporučených opatření	28.12.2016			
Zpracovatel navržených doporučených opatření	Ing. arch. Ing. Michaela Andrejsová			
Energetický posudek	Energetický posudek je součástí posouzení navržených doporučených opatření		ne	
	Datum vypracování energetického posudku		–	
	Zpracovatel energetického posudku		–	

Závěrečné hodnocení energetického specialisty

Nová budova nebo budova s téměř nulovou spotřebou energie	
• Splňuje požadavek podle § 6 odst. 1	
• Třída energetické náročnosti budovy pro celkovou dodanou energii	
Větší změna dokončené budovy nebo jiná změna dokončené budovy	
• Splňuje požadavek podle § 6 odst. 2 písm. a)	
• Splňuje požadavek podle § 6 odst. 2 písm. b)	
• Splňuje požadavek podle § 6 odst. 2 písm. c)	
• Plnění požadavků na energetickou náročnost budovy se nevyžaduje	
• Třída energetické náročnosti budovy pro celkovou dodanou energii	
Budova užívaná orgánem veřejné moci	
• Třída energetické náročnosti budovy pro celkovou dodanou energii	
Prodej nebo pronájem budovy nebo její části	
• Třída energetické náročnosti budovy pro celkovou dodanou energii	D
Jiný účel zpracování průkazu	
• Třída energetické náročnosti budovy pro celkovou dodanou energii	

Identifikační údaje energetického specialisty, který zpracoval průkaz

Jméno a příjmení	Ing. arch. Ing. Michaela Andrejsová
Číslo oprávnění MPO	1445
Podpis energetického specialisty	

Datum vypracování průkazu

Datum vypracování průkazu	31.12.2016
---------------------------	------------

Zdroj informací	http://www.mpo-efekt.cz/cz/ekis/i-ekis/
-----------------	---

Poznámky

<p>Podklady pro zpracování průkazu energetické náročnosti budovy:</p> <ul style="list-style-type: none"> – Výpočtem stanovené součinitele prostupu tepla jednotlivých použitých konstrukcí domu – Archivní projektová dokumentace – zachované části <p>Poznámka: Některé informace a skutečnosti nebylo možné na místě ověřit (zejména způsob a provedení skrytých konstrukcí – nebyly prováděny žádné sondy). K dispozici byla původní projektová dokumentace v torzu. Zpracovatel tohoto energetického hodnocení nebere zodpovědnost za případné dopady nepřesných informací (zejména s ohledem na provedení skrytých konstrukcí stavby, neboť nebyly prováděny sondy) do výsledků hodnocení. Podklady jsou uschovány v archivu zpracovatele v elektronické a papírové podobě.</p>
--

PRŮKAZ ENERGETICKÉ NÁROČNOSTI BUDOVY

vydaný podle zákona č. 406/2000 Sb., o hospodaření energií, a vyhlášky č. 78/2013 Sb., o energetické náročnosti budov
evid. č.: 46434.0

Ulice, číslo: Ns Vysoké mezi 451 a 453

PSČ, místo: 289 22 Lysá nad Labem

Typ budovy: Bytový dům

Plocha obálky budovy: 1542,6 m²

Objemový faktor tvaru A/V: 0,49 m²/m³

Energeticky vztažná plocha: 1076,2 m²



ENERGETICKÁ NÁROČNOST BUDOVY

Celková dodaná energie
(Energie na vstupu do budovy)

Neobnovitelná primární energie
(Vliv provozu budovy na životní prostředí)

Měrné hodnoty kWh/(m²·rok)

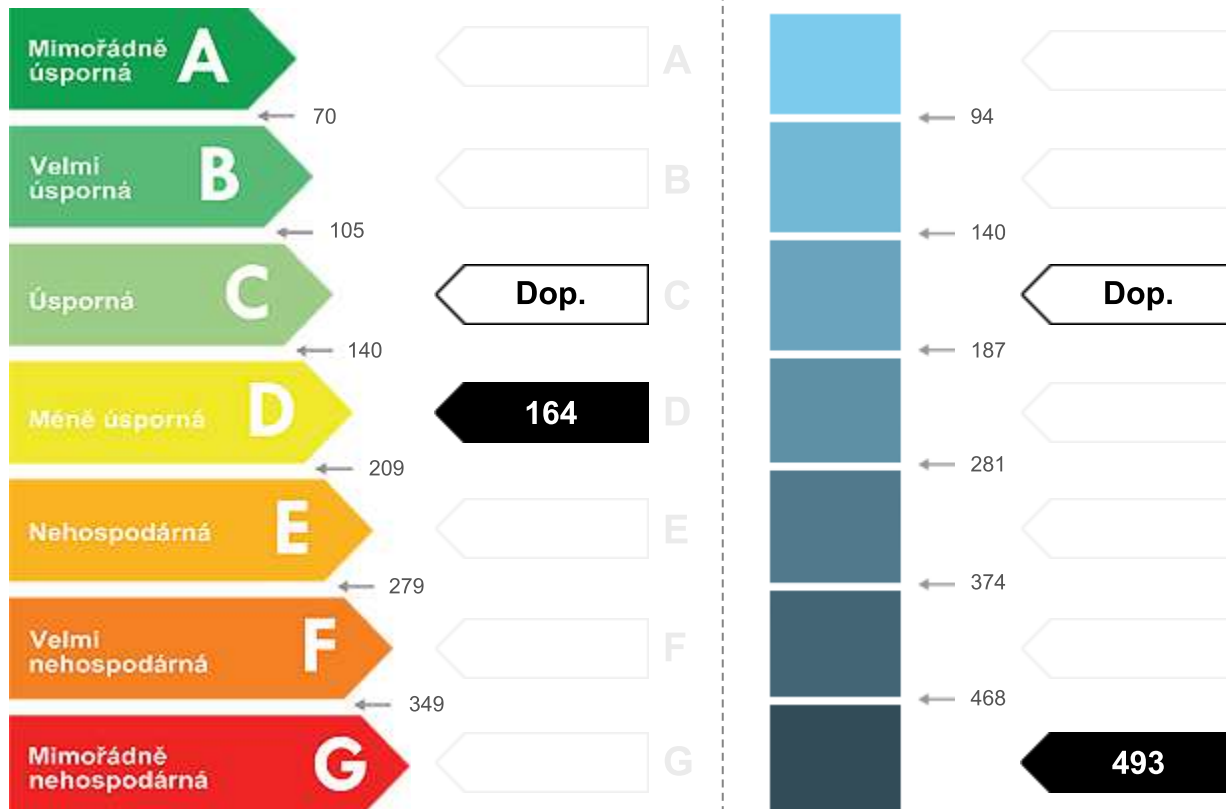

Hodnoty pro celou budovu
MWh/rok

176,949

530,848

DOPORUČENÁ OPATŘENÍ

Opatření pro	Stanovena
Vnější stěny:	<input checked="" type="checkbox"/>
Okna a dveře:	<input type="checkbox"/>
Střechu:	<input checked="" type="checkbox"/>
Podlahu:	<input checked="" type="checkbox"/>
Vytápění:	<input checked="" type="checkbox"/>
Chlazení/klimatizaci:	<input type="checkbox"/>
Větrání:	<input type="checkbox"/>
Přípravu teplé vody:	<input checked="" type="checkbox"/>
Osvětlení:	<input type="checkbox"/>
Jiné:	<input type="checkbox"/>

Popis opatření je v protokolu průkazu a vyhodnocení jejich dopadu na enegetickou náročnost je znázorněno šipkou

Doporučení

PODÍL ENERGOŠETIVNOSTI NA DODANÉ ENERGII

Hodnoty pro celou budovu
MWh/rok



Elektrina ze sítě: 176,9

UKAZATELE ENERGETICKÉ NÁROČNOSTI BUDOVY

	Obálka budovy	Vytápění	Chlazení	Větrání	Úprava vlhkosti	Teplá voda	Osvětlení
	U_{em} W/(m ² ·K)	Dílčí dodané energie			Měrné hodnoty	kWh/(m ² ·rok)	
Mimořádně úsporná							
A							
B							
C		Dop.				18 / Dop.	17 / Dop.
D	Dop.	129					
E	0,76						
F							
G							
Mimořádně neúsporná							
Hodnoty pro celou budovu MWh/rok		138,83				19,35	18,77

Zpracovatel: Ing. arch. Ing. Michaela Andrejsová
Kontakt: Kostomlatská 2188, 288 02 Nymburk
 +420 722 160 936 / michaela@andrejs.cz

Osvědčení č.: 1445
Vyhotoveno dne: 31.12.2016
Podpis:

KOMPLEXNÍ POSOUZENÍ SKLADBY STAVEBNÍ KONSTRUKCE Z HLEDISKA ŠÍŘENÍ TEPLA A VODNÍ PÁRY

podle EN ISO 13788, EN ISO 6946, ČSN 730540 a STN 730540

Teplo 2015

Název úlohy : **Obvodová stěna 375**
Zpracovatel : ing. Dalibor Andrejs
Zakázka : BD Na Vysoké mezi 451 a 453
Datum : 28.12.2016

ZADANÁ SKLADBA A OKRAJOVÉ PODMÍNKY :

Typ hodnocené konstrukce : Stěna vnější jednovrstevová
Korekce součinitele prostupu dU : 0.050 W/m²K

Skladba konstrukce (od interiéru) :

Číslo	Název	D [m]	Lambda [W/(m.K)]	c [J/(kg.K)]	Ro [kg/m ³]	Mi [-]	Ma [kg/m ²]
1	Omítka	0,0300	0,9900	790,0	2000,0	19,0	0.0000
2	Zdivo CDm	0,3750	0,6900	960,0	1450,0	7,0	0.0000
3	Omítka	0,0100	0,7000	920,0	1700,0	19,0	0.0000

Poznámka: D je tloušťka vrstvy, Lambda je návrhová hodnota tepelné vodivosti vrstvy, C je měrná tepelná kapacita vrstvy, Ro je objemová hmotnost vrstvy, Mi je faktor difúzního odporu vrstvy a Ma je počáteční zabudovaná vlhkost ve vrstvě.

Číslo	Kompletní název vrstvy	Interní výpočet tep. vodivosti
1	Omítka	---
2	Zdivo CDm	---
3	Omítka	---

Výpočet bude proveden s uvažováním redistribuce vlhkosti.

Doplněná skladba konstrukce (od interiéru) :

Číslo	Název	Lambda,m [W/(m.K)]	u _{23/80} [%]	W,c [kg/m ²]	W,m [kg/m ²]	Redistribuce
1	Omítka	---	0.00	0.00	0.00	ne
2	Zdivo CDm	---	0.00	0.00	0.00	ne
3	Omítka	---	0.00	0.00	0.00	ne

Poznámka: Lambda,m je tepelná vodivost vrstvy při jejím úplném nasycení vlhkostí, u_{23/80} je charakteristická hmotnostní vlhkost vrstvy, W,c je kritické množství vlhkosti ve vrstvě (hranice pro zahájení transportu kapalně fáze), W,m je max. možné množství vlhkosti ve vrstvě a redistribuce indikuje možnost šíření kapalně fáze ve vrstvě.

Okrajové podmínky výpočtu :

Tepelný odpor při přestupu tepla v interiéru R_{si} : 0.13 m²K/W
dtto pro výpočet vnitřní povrchové teploty R_{si} : 0.25 m²K/W
Tepelný odpor při přestupu tepla v exteriéru R_{se} : 0.04 m²K/W
dtto pro výpočet vnitřní povrchové teploty R_{se} : 0.04 m²K/W

Návrhová venkovní teplota T_e : -13.0 C
Návrhová teplota vnitřního vzduchu T_{ai} : 20.6 C
Návrhová relativní vlhkost venkovního vzduchu R_{He} : 84.0 %
Návrhová relativní vlhkost vnitřního vzduchu R_{Hi} : 55.0 %

Měsíc	Délka [dny]	T _{ai} [C]	R _{Hi} [%]	P _i [Pa]	T _e [C]	R _{He} [%]	P _e [Pa]
1	31	20.6	45.0	1091.3	-1.7	80.9	429.0
2	28	20.6	47.6	1154.4	0.2	80.3	497.4
3	31	20.6	50.2	1217.4	4.0	79.1	643.0
4	30	20.6	55.2	1338.7	8.8	76.9	870.5
5	31	20.6	62.8	1523.0	13.9	73.6	1168.3
6	30	20.6	68.7	1666.1	17.1	70.8	1379.9
7	31	20.6	71.1	1724.3	18.4	69.4	1468.0

8	31	20.6	70.0	1697.6	17.8	70.1	1428.0
9	30	20.6	63.1	1530.3	14.0	73.6	1175.9
10	31	20.6	55.5	1346.0	9.1	76.7	886.1
11	30	20.6	50.0	1212.6	3.9	79.0	637.6
12	31	20.6	47.7	1156.8	0.3	80.4	501.7

Poznámka: Tai, RH_i a P_i jsou prům. měsíční parametry vnitřního vzduchu (teplota, relativní vlhkost a částečný tlak vodní páry) a Te, RHe a Pe jsou prům. měsíční parametry v prostředí na vnější straně konstrukce (teplota, relativní vlhkost a částečný tlak vodní páry).

Pro vnitřní prostředí byla uplatněna přírážka k vnitřní relativní vlhkosti : 5.0 %

Výchozí měsíc výpočtu bilance se stanovuje výpočtem podle EN ISO 13788.

Počet hodnocených let : 1

VÝSLEDKY VÝPOČTU HODNOCENÉ KONSTRUKCE :

Tepelný odpor a součinitel prostupu tepla podle EN ISO 6946:

Tepelný odpor konstrukce R : 0.560 m²K/W

Součinitel prostupu tepla konstrukce U : 1.369 W/m²K

Součinitel prostupu zabudované kce U_k : 1.39 / 1.42 / 1.47 / 1.57 W/m²K

Uvedené orientační hodnoty platí pro různou kvalitu řešení tep. mostů vyjádřenou přibližnou přírážkou podle poznámek k čl. B.9.2 v ČSN 730540-4.

Difúzní odpor a tepelně akumuláční vlastnosti:

Difúzní odpor konstrukce Z_{pT} : 1.8E+0010 m/s

Teplotní útlum konstrukce Ny* podle EN ISO 13786 : 37.8

Fázový posun teplotního kmitu Psi* podle EN ISO 13786 : 12.9 h

Teplota vnitřního povrchu a teplotní faktor podle ČSN 730540 a EN ISO 13788:

Vnitřní povrchová teplota v návrhových podmínkách T_{si,p} : 10.72 C

Teplotní faktor v návrhových podmínkách f_{Rsi,p} : 0.706

Číslo měsíce	Minimální požadované hodnoty při max. rel. vlhkosti na vnitřním povrchu:				Vypočtené hodnoty		
	80% -----		100% -----		Tsi[C]	f,Rsi	RHsi[%]
	Tsi,m[C]	f,Rsi,m	Tsi,m[C]	f,Rsi,m			
1	11.6	0.596	8.3	0.447	14.0	0.706	68.1
2	12.4	0.600	9.1	0.436	14.6	0.706	69.5
3	13.3	0.557	9.9	0.354	15.7	0.706	68.2
4	14.7	0.501	11.3	0.212	17.1	0.706	68.6
5	16.7	0.422	13.3	-----	18.6	0.706	71.0
6	18.2	0.301	14.6	-----	19.6	0.706	73.2
7	18.7	0.136	15.2	-----	20.0	0.706	74.0
8	18.5	0.232	14.9	-----	19.8	0.706	73.7
9	16.8	0.425	13.3	-----	18.7	0.706	71.2
10	14.8	0.496	11.4	0.199	17.2	0.706	68.5
11	13.2	0.556	9.8	0.354	15.7	0.706	68.1
12	12.5	0.600	9.1	0.434	14.6	0.706	69.5

Poznámka: RHsi je relativní vlhkost na vnitřním povrchu, Tsi je vnitřní povrchová teplota a f,Rsi je teplotní faktor.

Difúze vodní páry v návrh. podmínkách a bilance vodní páry podle ČSN 730540: (bez vlivu zabudované vlhkosti a sluneční radiace)

Průběh teplot a částečných tlaků vodní páry v návrhových okrajových podmínkách:

rozhraní:	i	1-2	2-3	e
theta [C]:	14.8	13.5	-10.6	-11.2
p [Pa]:	1334	1137	232	166
p,sat [Pa]:	1687	1546	246	232

Poznámka: theta je teplota na rozhraní vrstev, p je předpokládaný částečný tlak vodní páry na rozhraní vrstev a p,sat je částečný tlak nasycené vodní páry na rozhraní vrstev.

Při venkovní návrhové teplotě dochází v konstrukci ke kondenzaci vodní páry.

Kond.zóna číslo	Hranice kondenzační zóny levá [m]	pravá [m]	Kondenzující množství vodní páry [kg/(m ² s)]
1	0.2890	0.3338	1.405E-0008

Roční bilance zkondenzované a vypařené vodní páry:

Množství zkondenzované vodní páry za rok M_{c,a}: 0.0080 kg/(m².rok)

Množství vypařitelné vodní páry za rok Mev,a: **3.8161 kg/(m2.rok)**
Ke kondenzaci dochází při venkovní teplotě nižší než -10.0 C.

Bilance zkondenzované a vypařené vodní páry podle EN ISO 13788:

Roční cyklus č. 1

V konstrukci nedochází během modelového roku ke kondenzaci vodní páry.

Poznámka: Hodnocení difúze vodní páry bylo provedeno pro předpoklad 1D šíření vodní páry převažující skladbou konstrukce. Pro konstrukce s výraznými systematickými tepelnými mosty je výsledek výpočtu jen orientační. Přesnější výsledky lze získat s pomocí 2D analýzy.

STOP, Teplo 2015

KOMPLEXNÍ POSOUZENÍ SKLADBY STAVEBNÍ KONSTRUKCE Z HLEDISKA ŠÍŘENÍ TEPLA A VODNÍ PÁRY

podle EN ISO 13788, EN ISO 6946, ČSN 730540 a STN 730540

Teplo 2015

Název úlohy : **Obvodová stěna 375 + TI**
Zpracovatel : ing. Dalibor Andrejs
Zakázka : BD Na Vysoké mezi 451 a 453
Datum : 28.12.2016

ZADANÁ SKLADBA A OKRAJOVÉ PODMÍNKY :

Typ hodnocené konstrukce : Stěna vnější jednoplašťová
Korekce součinitele prostupu dU : 0.050 W/m2K

Skladba konstrukce (od interiéru) :

Číslo	Název	D [m]	Lambda [W/(m.K)]	c [J/(kg.K)]	Ro [kg/m3]	Mi [-]	Ma [kg/m2]
1	Omítka	0,0300	0,9900	790,0	2000,0	19,0	0.0000
2	Zdivo CDm	0,3750	0,6900	960,0	1450,0	7,0	0.0000
3	Lep. stěrka	0,0030	0,8000	920,0	1300,0	18,0	0.0000
4	EPS	0,1000	0,0370	1270,0	15,0	20,0	0.0000
5	Lep. stěrka	0,0030	0,8000	920,0	1300,0	18,0	0.0000
6	Omítka	0,0100	0,7000	920,0	1700,0	19,0	0.0000

Poznámka: D je tloušťka vrstvy, Lambda je návrhová hodnota tepelné vodivosti vrstvy, C je měrná tepelná kapacita vrstvy, Ro je objemová hmotnost vrstvy, Mi je faktor difúzního odporu vrstvy a Ma je počáteční zabudovaná vlhkost ve vrstvě.

Číslo	Kompletní název vrstvy	Interní výpočet tep. vodivosti
1	Omítka	---
2	Zdivo CDm	---
3	Lep. stěrka	---
4	EPS	---
5	Lep. stěrka	---
6	Omítka	---

Výpočet bude proveden s uvažováním redistribuce vlhkosti.

Doplněná skladba konstrukce (od interiéru) :

Číslo	Název	Lambda,m [W/(m.K)]	u,23/80 [%]	W,c [kg/m2]	W,m [kg/m2]	Redistribuce
1	Omítka	---	0.00	0.00	0.00	ne
2	Zdivo CDm	---	0.00	0.00	0.00	ne

3	Lep. stěrka	---	0.00	0.00	0.00	ne
4	EPS	---	0.00	0.00	0.00	ne
5	Lep. stěrka	---	0.00	0.00	0.00	ne
6	Oμίtká	---	0.00	0.00	0.00	ne

Poznámka: Lambda,m je tepelná vodivost vrstvy při jejím úplném nasycení vlhkostí, u23/80 je charakteristická hmotnostní vlhkost vrstvy, W,c je kritické množství vlhkosti ve vrstvě (hranice pro zahájení transportu kapalně fáze), W,m je max. možné množství vlhkosti ve vrstvě a redistribuce indikuje možnost šíření kapalně fáze ve vrstvě.

Okrajové podmínky výpočtu :

Tepelný odpor při přestupu tepla v interiéru Rsi : 0.13 m2K/W
 dtto pro výpočet vnitřní povrchové teploty Rsi : 0.25 m2K/W
 Tepelný odpor při přestupu tepla v exteriéru Rse : 0.04 m2K/W
 dtto pro výpočet vnitřní povrchové teploty Rse : 0.04 m2K/W

Návrhová venkovní teplota Te : -13.0 C
 Návrhová teplota vnitřního vzduchu Tai : 20.6 C
 Návrhová relativní vlhkost venkovního vzduchu RHe : 84.0 %
 Návrhová relativní vlhkost vnitřního vzduchu RH*i* : 55.0 %

Měsíc	Délka [dny]	Tai [C]	RHi [%]	Pi [Pa]	Te [C]	RHe [%]	Pe [Pa]
1	31	20.6	45.0	1091.3	-1.7	80.9	429.0
2	28	20.6	47.6	1154.4	0.2	80.3	497.4
3	31	20.6	50.2	1217.4	4.0	79.1	643.0
4	30	20.6	55.2	1338.7	8.8	76.9	870.5
5	31	20.6	62.8	1523.0	13.9	73.6	1168.3
6	30	20.6	68.7	1666.1	17.1	70.8	1379.9
7	31	20.6	71.1	1724.3	18.4	69.4	1468.0
8	31	20.6	70.0	1697.6	17.8	70.1	1428.0
9	30	20.6	63.1	1530.3	14.0	73.6	1175.9
10	31	20.6	55.5	1346.0	9.1	76.7	886.1
11	30	20.6	50.0	1212.6	3.9	79.0	637.6
12	31	20.6	47.7	1156.8	0.3	80.4	501.7

Poznámka: Tai, RH*i* a Pi jsou prům. měsíční parametry vnitřního vzduchu (teplota, relativní vlhkost a částečný tlak vodní páry) a Te, RHe a Pe jsou prům. měsíční parametry v prostředí na vnější straně konstrukce (teplota, relativní vlhkost a částečný tlak vodní páry).

Pro vnitřní prostředí byla uplatněna přírážka k vnitřní relativní vlhkosti : 5.0 %

Výchozí měsíc výpočtu bilance se stanovuje výpočtem podle EN ISO 13788.

Počet hodnocených let : 1

VÝSLEDKY VÝPOČTU HODNOCENÉ KONSTRUKCE :

Tepelný odpor a součinitel prostupu tepla podle EN ISO 6946:

Tepelný odpor konstrukce R : 2.786 m2K/W
 Součinitel prostupu tepla konstrukce U : **0.338 W/m2K**

Součinitel prostupu zabudované kce U,kc : 0.36 / 0.39 / 0.44 / 0.54 W/m2K
 Uvedené orientační hodnoty platí pro různou kvalitu řešení tep. mostů vyjádřenou přibližnou přírážkou podle poznámek k čl. B.9.2 v ČSN 730540-4.

Difúzní odpor a tepelně akumulční vlastnosti:

Difúzní odpor konstrukce ZpT : 2.9E+0010 m/s
 Teplotní útlum konstrukce Ny* podle EN ISO 13786 : 675.2
 Fázový posun teplotního kmitu Psi* podle EN ISO 13786 : 15.3 h

Teplota vnitřního povrchu a teplotní faktor podle ČSN 730540 a EN ISO 13788:

Vnitřní povrchová teplota v návrhových podmínkách Tsi,p : 17.87 C
 Teplotní faktor v návrhových podmínkách f,Rsi,p : **0.919**

Číslo měsíce	Minimální požadované hodnoty při max. rel. vlhkosti na vnitřním povrchu:				Vypočtené hodnoty		
	----- 80% -----		----- 100% -----		Tsi[C]	f,Rsi	RHsi[%]
	Tsi,m[C]	f,Rsi,m	Tsi,m[C]	f,Rsi,m			
1	11.6	0.596	8.3	0.447	18.8	0.919	50.4
2	12.4	0.600	9.1	0.436	18.9	0.919	52.8
3	13.3	0.557	9.9	0.354	19.3	0.919	54.6
4	14.7	0.501	11.3	0.212	19.6	0.919	58.6

5	16.7	0.422	13.3	-----	20.1	0.919	64.9
6	18.2	0.301	14.6	-----	20.3	0.919	69.9
7	18.7	0.136	15.2	-----	20.4	0.919	71.9
8	18.5	0.232	14.9	-----	20.4	0.919	71.0
9	16.8	0.425	13.3	-----	20.1	0.919	65.2
10	14.8	0.496	11.4	0.199	19.7	0.919	58.8
11	13.2	0.556	9.8	0.354	19.2	0.919	54.4
12	12.5	0.600	9.1	0.434	18.9	0.919	52.8

Poznámka: RHsi je relativní vlhkost na vnitřním povrchu, Tsi je vnitřní povrchová teplota a f,Rsi je teplotní faktor.

Difúze vodní páry v návrh. podmínkách a bilance vodní páry podle ČSN 730540: (bez vlivu zabudované vlhkosti a sluneční radiace)

Průběh teplot a částečných tlaků vodní páry v návrhových okrajových podmínkách:

rozhraní:	i	1-2	2-3	3-4	4-5	5-6	e
theta [C]:	19.3	19.0	13.8	13.7	-12.4	-12.5	-12.6
p [Pa]:	1334	1213	655	643	218	207	166
p,sat [Pa]:	2243	2203	1575	1572	208	208	205

Poznámka: theta je teplota na rozhraní vrstev, p je předpokládaný částečný tlak vodní páry na rozhraní vrstev a p,sat je částečný tlak nasycené vodní páry na rozhraní vrstev.

Při venkovní návrhové teplotě dochází v konstrukci ke kondenzaci vodní páry.

Kond.zóna číslo	Hranice kondenzační zóny [m]		Kondenzující množství vodní páry [kg/(m2s)]
	levá	pravá	
1	0.5080	0.5080	8.416E-0009

Roční bilance zkondenzované a vypařené vodní páry:

Množství zkondenzované vodní páry za rok Mc,a: **0.0048 kg/(m2.rok)**

Množství vypařitelné vodní páry za rok Mev,a: **7.8858 kg/(m2.rok)**

Ke kondenzaci dochází při venkovní teplotě nižší než -10.0 C.

Bilance zkondenzované a vypařené vodní páry podle EN ISO 13788:

Roční cyklus č. 1

V konstrukci nedochází během modelového roku ke kondenzaci vodní páry.

Poznámka: Hodnocení difúze vodní páry bylo provedeno pro předpoklad 1D šíření vodní páry převažující skladbou konstrukce. Pro konstrukce s výraznými systematickými tepelnými mosty je výsledek výpočtu jen orientační. Přesnější výsledky lze získat s pomocí 2D analýzy.

STOP, Teplo 2015

KOMPLEXNÍ POSOUZENÍ SKLADBY STAVEBNÍ KONSTRUKCE Z HLEDISKA ŠÍŘENÍ TEPLA A VODNÍ PÁRY

podle EN ISO 13788, EN ISO 6946, ČSN 730540 a STN 730540

Teplo 2015

Název úlohy : **Obvodová stěna pod terénem**

Zpracovatel : ing. Dalibor Andrejs

Zakázka : BD Na Vysoké mezi 451 a 453

Datum : 28.12.2016

ZADANÁ SKLADBA A OKRAJOVÉ PODMÍNKY :

Typ hodnocené konstrukce : Stěna suterénní

Korekce součinitele prostupu dU : 0.050 W/m2K

Skladba konstrukce (od interiéru) :

Číslo	Název	D [m]	Lambda [W/(m.K)]	c [J/(kg.K)]	Ro [kg/m3]	Mi [-]	Ma [kg/m2]
1	Omítka	0,0300	0,9900	790,0	2000,0	19,0	0.0000
2	Zdivo CDm	0,3750	0,6900	960,0	1450,0	7,0	0.0000
3	Půda písčítá v	1,0000	2,3000	920,0	2000,0	2,0	0.0000
4	Půda písčítá v	1,0000	2,3000	920,0	2000,0	2,0	0.0000

Poznámka: D je tloušťka vrstvy, Lambda je návrhová hodnota tepelné vodivosti vrstvy, C je měrná tepelná kapacita vrstvy, Ro je objemová hmotnost vrstvy, Mi je faktor difúzního odporu vrstvy a Ma je počáteční zabudovaná vlhkost ve vrstvě.

Číslo	Kompletní název vrstvy	Interní výpočet tep. vodivosti
1	Omítka	---
2	Zdivo CDm	---
3	Půda písčítá vlhká	---
4	Půda písčítá vlhká	---

Výpočet bude proveden s uvažováním redistribuce vlhkosti.

Doplněná skladba konstrukce (od interiéru) :

Číslo	Název	Lambda,m [W/(m.K)]	u,23/80 [%]	W,c [kg/m2]	W,m [kg/m2]	Redistribuce
1	Omítka	---	0.00	0.00	0.00	ne
2	Zdivo CDm	---	0.00	0.00	0.00	ne
3	Půda písčítá v	---	0.00	0.00	0.00	ne
4	Půda písčítá v	---	0.00	0.00	0.00	ne

Poznámka: Lambda,m je tepelná vodivost vrstvy při jejím úplném nasycení vlhkostí, u23/80 je charakteristická hmotnostní vlhkost vrstvy, W,c je kritické množství vlhkosti ve vrstvě (hranice pro zahájení transportu kapalně fáze), W,m je max. možné množství vlhkosti ve vrstvě a redistribuce indikuje možnost šíření kapalně fáze ve vrstvě.

Okrajové podmínky výpočtu :

Tepelný odpor při přestupu tepla v interiéru Rsi : 0.13 m2K/W
 dtto pro výpočet vnitřní povrchové teploty Rsi : 0.25 m2K/W
 Tepelný odpor při přestupu tepla v exteriéru Rse : 0.00 m2K/W
 dtto pro výpočet vnitřní povrchové teploty Rse : 0.00 m2K/W

Návrhová venkovní teplota Te : 8.8 C
 Návrhová teplota vnitřního vzduchu Tai : 20.6 C
 Návrhová relativní vlhkost venkovního vzduchu RHe : 100.0 %
 Návrhová relativní vlhkost vnitřního vzduchu RHi : 55.0 %

Měsíc	Délka [dny]	Tai [C]	RHi [%]	Pi [Pa]	Te [C]	RHe [%]	Pe [Pa]
1	31	20.6	45.0	1091.3	4.6	100.0	847.8
2	28	20.6	47.6	1154.4	3.6	100.0	790.2
3	31	20.6	50.2	1217.4	4.5	100.0	841.9
4	30	20.6	55.2	1338.7	6.4	100.0	960.8
5	31	20.6	62.8	1523.0	8.8	100.0	1132.0
6	30	20.6	68.7	1666.1	11.4	100.0	1347.3
7	31	20.6	71.1	1724.3	13.0	100.0	1497.0
8	31	20.6	70.0	1697.6	13.6	100.0	1556.7
9	30	20.6	63.1	1530.3	13.3	100.0	1526.6
10	31	20.6	55.5	1346.0	11.4	100.0	1347.3
11	30	20.6	50.0	1212.6	9.0	100.0	1147.5
12	31	20.6	47.7	1156.8	6.4	100.0	960.8

Poznámka: Tai, RHi a Pi jsou prům. měsíční parametry vnitřního vzduchu (teplota, relativní vlhkost a částečný tlak vodní páry) a Te, RHe a Pe jsou prům. měsíční parametry v prostředí na vnější straně konstrukce (teplota, relativní vlhkost a částečný tlak vodní páry).

Průměrná měsíční venkovní teplota Te byla vypočtena podle čl. 4.2.3 v EN ISO 13788 (vliv tepelné setrvačnosti zeminy).

Pro vnitřní prostředí byla uplatněna přírážka k vnitřní relativní vlhkosti : 5.0 %

Výchozí měsíc výpočtu bilance se stanovuje výpočtem podle EN ISO 13788.

Počet hodnocených let : 1

VÝSLEDKY VÝPOČTU HODNOCENÉ KONSTRUKCE :

Tepelný odpor a součinitel prostupu tepla podle EN ISO 6946:

Tepelný odpor konstrukce R : 1.329 m²K/W
Součinitel prostupu tepla konstrukce U : **0.686 W/m²K**

Součinitel prostupu zabudované kce U_{kc} : 0.71 / 0.74 / 0.79 / 0.89 W/m²K
Uvedené orientační hodnoty platí pro různou kvalitu řešení tep. mostů vyjádřenou přibližnou přírážkou podle poznámek k čl. B.9.2 v ČSN 730540-4.

Difúzní odpor a tepelně akumulční vlastnosti:

Difúzní odpor konstrukce Z_{pT} : 3.8E+0010 m/s
Teplotní útlum konstrukce Ny* podle EN ISO 13786 : 988671.4
Fázový posun teplotního kmitu Psi* podle EN ISO 13786 : 5.0 h

Teplota vnitřního povrchu a teplotní faktor podle ČSN 730540 a EN ISO 13788:

Vnitřní povrchová teplota v návrhových podmínkách T_{si,p} : 18.73 C
Teplotní faktor v návrhových podmínkách f_{Rsi,p} : **0.842**

Číslo měsíce	Minimální požadované hodnoty při max. rel. vlhkosti na vnitřním povrchu:				Vypočtené hodnoty		
	----- 80% -----		----- 100% -----		T _{si} [C]	f _{Rsi}	RH _{si} [%]
T _{si} ,m[C]	f _{Rsi} ,m	T _{si} ,m[C]	f _{Rsi} ,m				
1	11.6	0.437	8.3	0.229	18.1	0.842	52.7
2	12.4	0.520	9.1	0.323	17.9	0.842	56.3
3	13.3	0.544	9.9	0.334	18.1	0.842	58.8
4	14.7	0.586	11.3	0.345	18.4	0.842	63.5
5	16.7	0.672	13.3	0.378	18.7	0.842	70.5
6	18.2	0.734	14.6	0.353	19.1	0.842	75.2
7	18.7	0.750	15.2	0.287	19.4	0.842	76.6
8	18.5	0.693	14.9	0.191	19.5	0.842	75.0
9	16.8	0.480	13.3	0.005	19.4	0.842	67.8
10	14.8	0.369	11.4	-----	19.1	0.842	60.7
11	13.2	0.361	9.8	0.071	18.8	0.842	56.0
12	12.5	0.428	9.1	0.192	18.4	0.842	54.9

Poznámka: RH_{si} je relativní vlhkost na vnitřním povrchu, T_{si} je vnitřní povrchová teplota a f_{Rsi} je teplotní faktor.

Difúze vodní páry v návrh. podmínkách a bilance vodní páry podle ČSN 730540: (bez vlivu zabudované vlhkosti a sluneční radiace)

Průběh teplot a částečných tlaků vodní páry v návrhových okrajových podmínkách:

rozhraní:	i	1-2	2-3	3-4	e
theta [C]:	19.6	19.4	15.3	12.1	8.8
p [Pa]:	1334	1318	1245	1189	1134
p _{sat} [Pa]:	2283	2252	1741	1409	1134

Poznámka: theta je teplota na rozhraní vrstev, p je předpokládaný částečný tlak vodní páry na rozhraní vrstev a p_{sat} je částečný tlak nasycené vodní páry na rozhraní vrstev.

Při venkovní návrhové teplotě nedochází v konstrukci ke kondenzaci vodní páry.

Množství difundující vodní páry G_d : 5.567E-0009 kg/(m².s)

Bilance zkondenzované a vypařené vodní páry podle EN ISO 13788:

Roční cyklus č. 1

V konstrukci nedochází během modelového roku ke kondenzaci vodní páry.

Poznámka: Hodnocení difúze vodní páry bylo provedeno pro předpoklad 1D šíření vodní páry převažující skladbou konstrukce. Pro konstrukce s výraznými systematickými tepelnými mosty je výsledek výpočtu jen orientační. Přesnější výsledky lze získat s pomocí 2D analýzy.

STOP, Teplo 2015

KOMPLEXNÍ POSOUZENÍ SKLADBY STAVEBNÍ

KONSTRUKCE Z HLEDISKA ŠÍŘENÍ TEPLA A VODNÍ PÁRY

podle EN ISO 13788, EN ISO 6946, ČSN 730540 a STN 730540

Teplo 2015

Název úlohy : **Strop pod půdou**
Zpracovatel : ing. Dalibor Andrejs
Zakázka : BD Na Vysoké mezi 451 a 453
Datum : 28.12.2016

ZADANÁ SKLADBA A OKRAJOVÉ PODMÍNKY :

Typ hodnocené konstrukce : Střecha dvouplášťová nebo strop pod půdou
Korekce součinitele prostupu dU : 0.050 W/m²K

Skladba konstrukce (od interiéru) :

Číslo	Název	D [m]	Lambda [W/(m.K)]	c [J/(kg.K)]	Ro [kg/m ³]	Mi [-]	Ma [kg/m ²]
1	Omítka	0,0300	0,9900	790,0	2000,0	19,0	0.0000
2	PZD desky	0,1400	1,4300	1020,0	2300,0	23,0	0.0000
3	Teplná izolace	0,0500	0,0400	1250,0	16,0	40,0	0.0000
4	Škvárbeton	0,1000	0,5200	830,0	1000,0	6,0	0.0000

Poznámka: D je tloušťka vrstvy, Lambda je návrhová hodnota tepelné vodivosti vrstvy, C je měrná tepelná kapacita vrstvy, Ro je objemová hmotnost vrstvy, Mi je faktor difúzního odporu vrstvy a Ma je počáteční zabudovaná vlhkost ve vrstvě.

Číslo	Kompletní název vrstvy	Interní výpočet tep. vodivosti
1	Omítka	---
2	PZD desky	---
3	Teplná izolace	---
4	Škvárbeton	---

Výpočet bude proveden s uvažováním redistribuce vlhkosti.

Doplňná skladba konstrukce (od interiéru) :

Číslo	Název	Lambda,m [W/(m.K)]	u _{23/80} [%]	W,c [kg/m ²]	W,m [kg/m ²]	Redistribuce
1	Omítka	---	0.00	0.00	0.00	ne
2	PZD desky	---	0.00	0.00	0.00	ne
3	Teplná izolace	---	0.00	0.00	0.00	ne
4	Škvárbeton	---	0.00	0.00	0.00	ne

Poznámka: Lambda,m je tepelná vodivost vrstvy při jejím úplném nasycení vlhkostí, u_{23/80} je charakteristická hmotnostní vlhkost vrstvy, W,c je kritické množství vlhkosti ve vrstvě (hranice pro zahájení transportu kapalné fáze), W,m je max. možné množství vlhkosti ve vrstvě a redistribuce indikuje možnost šíření kapalné fáze ve vrstvě.

Okrajové podmínky výpočtu :

Tepelný odpor při přestupu tepla v interiéru R_{si} : 0.10 m²K/W
dtto pro výpočet vnitřní povrchové teploty R_{si} : 0.25 m²K/W
Tepelný odpor při přestupu tepla v exteriéru R_{se} : 0.10 m²K/W
dtto pro výpočet vnitřní povrchové teploty R_{se} : 0.10 m²K/W

Návrhová venkovní teplota T_e : -13.0 C
Návrhová teplota vnitřního vzduchu T_{ai} : 20.6 C
Návrhová relativní vlhkost venkovního vzduchu R_{He} : 84.0 %
Návrhová relativní vlhkost vnitřního vzduchu R_{Hi} : 55.0 %

Měsíc	Délka [dny]	T _{ai} [C]	R _{Hi} [%]	P _i [Pa]	T _e [C]	R _{He} [%]	P _e [Pa]
1	31	20.6	45.0	1091.3	-1.7	80.9	429.0
2	28	20.6	47.6	1154.4	0.2	80.3	497.4
3	31	20.6	50.2	1217.4	4.0	79.1	643.0
4	30	20.6	55.2	1338.7	8.8	76.9	870.5

5	31	20.6	62.8	1523.0	13.9	73.6	1168.3
6	30	20.6	68.7	1666.1	17.1	70.8	1379.9
7	31	20.6	71.1	1724.3	18.4	69.4	1468.0
8	31	20.6	70.0	1697.6	17.8	70.1	1428.0
9	30	20.6	63.1	1530.3	14.0	73.6	1175.9
10	31	20.6	55.5	1346.0	9.1	76.7	886.1
11	30	20.6	50.0	1212.6	3.9	79.0	637.6
12	31	20.6	47.7	1156.8	0.3	80.4	501.7

Poznámka: Tai, RHi a Pi jsou prům. měsíční parametry vnitřního vzduchu (teplota, relativní vlhkost a částečný tlak vodní páry) a Te, RHe a Pe jsou prům. měsíční parametry v prostředí na vnější straně konstrukce (teplota, relativní vlhkost a částečný tlak vodní páry).

Pro vnitřní prostředí byla uplatněna přírážka k vnitřní relativní vlhkosti : 5.0 %

Výchozí měsíc výpočtu bilance se stanovuje výpočtem podle EN ISO 13788.

Počet hodnocených let : 1

VÝSLEDKY VÝPOČTU HODNOCENÉ KONSTRUKCE :

Tepelný odpor a součinitel prostupu tepla podle EN ISO 6946:

Tepelný odpor konstrukce R : 1.427 m²K/W
 Součinitel prostupu tepla konstrukce U : **0.615 W/m²K**

Součinitel prostupu zabudované kce U_k : 0.63 / 0.66 / 0.71 / 0.81 W/m²K
 Uvedené orientační hodnoty platí pro různou kvalitu řešení tep. mostů vyjádřenou přibližnou přírážkou podle poznámek k čl. B.9.2 v ČSN 730540-4.

Difúzní odpor a tepelně akumulční vlastnosti:

Difúzní odpor konstrukce Z_{pT} : 3.4E+0010 m/s

Teplotní útlum konstrukce Ny* podle EN ISO 13786 : 95.1
 Fázový posun teplotního kmitu Psi* podle EN ISO 13786 : 10.2 h

Teplota vnitřního povrchu a teplotní faktor podle ČSN 730540 a EN ISO 13788:

Vnitřní povrchová teplota v návrhových podmínkách T_{si,p} : 15.87 C
 Teplotní faktor v návrhových podmínkách f_{Rsi,p} : **0.859**

Číslo měsíce	Minimální požadované hodnoty při max. rel. vlhkosti na vnitřním povrchu:				Vypočtené hodnoty		
	----- 80% -----		----- 100% -----		T _{si} [C]	f _{Rsi}	RH _{si} [%]
	T _{si,m} [C]	f _{Rsi,m}	T _{si,m} [C]	f _{Rsi,m}			
1	11.6	0.596	8.3	0.447	17.5	0.859	54.7
2	12.4	0.600	9.1	0.436	17.7	0.859	56.9
3	13.3	0.557	9.9	0.354	18.3	0.859	58.0
4	14.7	0.501	11.3	0.212	18.9	0.859	61.2
5	16.7	0.422	13.3	-----	19.7	0.859	66.6
6	18.2	0.301	14.6	-----	20.1	0.859	70.8
7	18.7	0.136	15.2	-----	20.3	0.859	72.5
8	18.5	0.232	14.9	-----	20.2	0.859	71.7
9	16.8	0.425	13.3	-----	19.7	0.859	66.8
10	14.8	0.496	11.4	0.199	19.0	0.859	61.4
11	13.2	0.556	9.8	0.354	18.2	0.859	57.9
12	12.5	0.600	9.1	0.434	17.7	0.859	57.0

Poznámka: RH_{si} je relativní vlhkost na vnitřním povrchu, T_{si} je vnitřní povrchová teplota a f_{Rsi} je teplotní faktor.

Difúze vodní páry v návrh. podmínkách a bilance vodní páry podle ČSN 730540: (bez vlivu zabudované vlhkosti a sluneční radiace)

Průběh teplot a částečných tlaků vodní páry v návrhových okrajových podmínkách:

rozhraní:	i	1-2	2-3	3-4	e
theta [C]:	18.7	18.1	16.3	-7.5	-11.1
p [Pa]:	1334	1230	641	276	166
p,sat [Pa]:	2156	2079	1849	325	235

Poznámka: theta je teplota na rozhraní vrstev, p je předpokládaný částečný tlak vodní páry na rozhraní vrstev a p,sat je částečný tlak nasycené vodní páry na rozhraní vrstev.

Při venkovní návrhové teplotě nedochází v konstrukci ke kondenzaci vodní páry.

Množství difundující vodní páry G_d : 3.654E-0008 kg/(m².s)

Bilance zkondenzované a vypařené vodní páry podle EN ISO 13788:

Roční cyklus č. 1

V konstrukci nedochází během modelového roku ke kondenzaci vodní páry.

Poznámka: Hodnocení difúze vodní páry bylo provedeno pro předpoklad 1D šíření vodní páry převažující skladbou konstrukce. Pro konstrukce s výraznými systematickými tepelnými mosty je výsledek výpočtu jen orientační. Přesnější výsledky lze získat s pomocí 2D analýzy.

STOP, Teplo 2015

KOMPLEXNÍ POSOUZENÍ SKLADBY STAVEBNÍ KONSTRUKCE Z HLEDISKA ŠÍŘENÍ TEPLA A VODNÍ PÁRY

podle EN ISO 13788, EN ISO 6946, ČSN 730540 a STN 730540

Teplo 2015

Název úlohy : **Podlaha na terénu**
Zpracovatel : ing. Dalibor Andrejs
Zakázka : BD Na Vysoké mezi 451 a 453
Datum : 28.12.2016

ZADANÁ SKLADBA A OKRAJOVÉ PODMÍNKY :

Typ hodnocené konstrukce : Podlaha na zemině
Korekce součinitele prostupu dU : 0.050 W/m²K

Skladba konstrukce (od interiéru) :

Číslo	Název	D [m]	Lambda [W/(m.K)]	c [J/(kg.K)]	Ro [kg/m ³]	Mi [-]	Ma [kg/m ²]
1	Cementový potěr	0,0200	1,3000	1020,0	2200,0	20,0	0.0000
2	Betonová mazan	0,0600	1,2300	1020,0	2100,0	17,0	0.0000
3	Beton hutný	0,0600	1,2300	1020,0	2100,0	17,0	0.0000
4	Půda písčítá v	1,0000	2,3000	920,0	2000,0	2,0	0.0000
5	Půda písčítá v	1,0000	2,3000	920,0	2000,0	2,0	0.0000

Poznámka: D je tloušťka vrstvy, Lambda je návrhová hodnota tepelné vodivosti vrstvy, C je měrná tepelná kapacita vrstvy, Ro je objemová hmotnost vrstvy, Mi je faktor difúzního odporu vrstvy a Ma je počáteční zabudovaná vlhkost ve vrstvě.

Číslo	Kompletní název vrstvy	Interní výpočet tep. vodivosti
1	Cementový potěr	---
2	Betonová mazanina	---
3	Beton hutný	---
4	Půda písčítá vlhká	---
5	Půda písčítá vlhká	---

Výpočet bude proveden s uvažováním redistribuce vlhkosti.

Doplněná skladba konstrukce (od interiéru) :

Číslo	Název	Lambda,m [W/(m.K)]	u,23/80 [%]	W,c [kg/m ²]	W,m [kg/m ²]	Redistribuce
-------	-------	-----------------------	----------------	-----------------------------	-----------------------------	--------------

1	Cementový potě	---	0.00	0.00	0.00	ne
2	Betonová mazan	---	0.00	0.00	0.00	ne
3	Beton hutný	---	0.00	0.00	0.00	ne
4	Půda písčítá v	---	0.00	0.00	0.00	ne
5	Půda písčítá v	---	0.00	0.00	0.00	ne

Poznámka: Lambda,m je tepelná vodivost vrstvy při jejím úplném nasycení vlhkostí, u23/80 je charakteristická hmotnostní vlhkost vrstvy, W,c je kritické množství vlhkosti ve vrstvě (hranice pro zahájení transportu kapalné fáze), W,m je max. možné množství vlhkosti ve vrstvě a redistribuce indikuje možnost šíření kapalné fáze ve vrstvě.

Okrajové podmínky výpočtu :

Tepelný odpor při přestupu tepla v interiéru Rsi : 0.17 m2K/W
 dtto pro výpočet vnitřní povrchové teploty Rsi : 0.25 m2K/W
 Tepelný odpor při přestupu tepla v exteriéru Rse : 0.00 m2K/W
 dtto pro výpočet vnitřní povrchové teploty Rse : 0.00 m2K/W

Návrhová venkovní teplota Te : 8.8 C
 Návrhová teplota vnitřního vzduchu Tai : 20.6 C
 Návrhová relativní vlhkost venkovního vzduchu RHe : 100.0 %
 Návrhová relativní vlhkost vnitřního vzduchu RH*i* : 55.0 %

Měsíc	Délka [dny]	Tai [C]	RHi [%]	Pi [Pa]	Te [C]	RHe [%]	Pe [Pa]
1	31	20.6	45.0	1091.3	4.6	100.0	847.8
2	28	20.6	47.6	1154.4	3.6	100.0	790.2
3	31	20.6	50.2	1217.4	4.5	100.0	841.9
4	30	20.6	55.2	1338.7	6.4	100.0	960.8
5	31	20.6	62.8	1523.0	8.8	100.0	1132.0
6	30	20.6	68.7	1666.1	11.4	100.0	1347.3
7	31	20.6	71.1	1724.3	13.0	100.0	1497.0
8	31	20.6	70.0	1697.6	13.6	100.0	1556.7
9	30	20.6	63.1	1530.3	13.3	100.0	1526.6
10	31	20.6	55.5	1346.0	11.4	100.0	1347.3
11	30	20.6	50.0	1212.6	9.0	100.0	1147.5
12	31	20.6	47.7	1156.8	6.4	100.0	960.8

Poznámka: Tai, RH*i* a Pi jsou prům. měsíční parametry vnitřního vzduchu (teplota, relativní vlhkost a částečný tlak vodní páry) a Te, RHe a Pe jsou prům. měsíční parametry v prostředí na vnější straně konstrukce (teplota, relativní vlhkost a částečný tlak vodní páry).

Průměrná měsíční venkovní teplota Te byla vypočtena podle čl. 4.2.3 v EN ISO 13788 (vliv tepelné setrvačnosti zeminy).

Pro vnitřní prostředí byla uplatněna přírážka k vnitřní relativní vlhkosti : 5.0 %

Výchozí měsíc výpočtu bilance se stanovuje výpočtem podle EN ISO 13788.

Počet hodnocených let : 1

VÝSLEDKY VÝPOČTU HODNOCENÉ KONSTRUKCE :

Tepelný odpor a součinitel prostupu tepla podle EN ISO 6946:

Tepelný odpor konstrukce R : 0.920 m2K/W
 Součinitel prostupu tepla konstrukce U : **0.918 W/m2K**

Součinitel prostupu zabudované kce U_k : 0.94 / 0.97 / 1.02 / 1.12 W/m2K
 Uvedené orientační hodnoty platí pro různou kvalitu řešení tep. mostů vyjádřenou přibližnou přírážkou podle poznámek k čl. B.9.2 v ČSN 730540-4.

Difúzní odpor a tepelně akumuláční vlastnosti:

Difúzní odpor konstrukce ZpT : 3.4E+0010 m/s

Teplotní útlum konstrukce Ny* podle EN ISO 13786 : 88456.5
 Fázový posun teplotního kmitu Psi* podle EN ISO 13786 : 20.6 h

Teplota vnitřního povrchu a teplotní faktor podle ČSN 730540 a EN ISO 13788:

Vnitřní povrchová teplota v návrhových podmínkách Tsi,p : 18.08 C
 Teplotní faktor v návrhových podmínkách f_i,Rsi,p : **0.786**

Číslo měsíce	Minimální požadované hodnoty při max. rel. vlhkosti na vnitřním povrchu:				Vypočtené hodnoty		
	----- 80% -----		----- 100% -----		Tsi[C]	f,Rsi	RHsi[%]
	Tsi,m[C]	f,Rsi,m	Tsi,m[C]	f,Rsi,m			
1	11.6	0.437	8.3	0.229	17.2	0.786	55.7
2	12.4	0.520	9.1	0.323	17.0	0.786	59.7
3	13.3	0.544	9.9	0.334	17.2	0.786	62.2
4	14.7	0.586	11.3	0.345	17.6	0.786	66.7
5	16.7	0.672	13.3	0.378	18.1	0.786	73.5
6	18.2	0.734	14.6	0.353	18.6	0.786	77.6
7	18.7	0.750	15.2	0.287	19.0	0.786	78.6
8	18.5	0.693	14.9	0.191	19.1	0.786	76.8
9	16.8	0.480	13.3	0.005	19.0	0.786	69.5
10	14.8	0.369	11.4	-----	18.6	0.786	62.7
11	13.2	0.361	9.8	0.071	18.1	0.786	58.3
12	12.5	0.428	9.1	0.192	17.6	0.786	57.6

Poznámka: RHsi je relativní vlhkost na vnitřním povrchu, Tsi je vnitřní povrchová teplota a f,Rsi je teplotní faktor.

Difúze vodní páry v návrh. podmínkách a bilance vodní páry podle ČSN 730540: (bez vlivu zabudované vlhkosti a sluneční radiace)

Průběh teplot a částečných tlaků vodní páry v návrhových okrajových podmínkách:

rozhraní:	i	1-2	2-3	3-4	4-5	e
theta [C]:	18.9	18.7	18.2	17.7	13.3	8.8
p [Pa]:	1334	1321	1290	1258	1196	1134
p,sat [Pa]:	2177	2156	2090	2025	1523	1134

Poznámka: theta je teplota na rozhraní vrstev, p je předpokládaný částečný tlak vodní páry na rozhraní vrstev a p,sat je částečný tlak nasycené vodní páry na rozhraní vrstev.

Při venkovní návrhové teplotě nedochází v konstrukci ke kondenzaci vodní páry.

Množství difundující vodní páry Gd : 6.219E-0009 kg/(m2.s)

Bilance zkondenzované a vypařené vodní páry podle EN ISO 13788:

Roční cyklus č. 1

V konstrukci nedochází během modelového roku ke kondenzaci vodní páry.

Poznámka: Hodnocení difúze vodní páry bylo provedeno pro předpoklad 1D šíření vodní páry převažující skladbou konstrukce. Pro konstrukce s výraznými systematickými tepelnými mosty je výsledek výpočtu jen orientační. Přesnější výsledky lze získat s pomocí 2D analýzy.

STOP, Teplo 2015

KOMPLEXNÍ POSOUZENÍ SKLADBY STAVEBNÍ KONSTRUKCE Z HLEDISKA ŠÍŘENÍ TEPLA A VODNÍ PÁRY

podle EN ISO 13788, EN ISO 6946, ČSN 730540 a STN 730540

Teplo 2015

Název úlohy : **Podlaha nad suterénem**
Zpracovatel : ing. Dalibor Andrejs
Zakázka : BD Na Vysoké mezi 451 a 453
Datum : 28.12.2016

ZADANÁ SKLADBA A OKRAJOVÉ PODMÍNKY :

Typ hodnocené konstrukce : Podlaha nad nevytápěným či méně vytáp. vnitřním prostorem
Korekce součinitele prostupu dU : 0.050 W/m2K

Skladba konstrukce (od interiéru) :

Číslo	Název	D [m]	Lambda [W/(m.K)]	c [J/(kg.K)]	Ro [kg/m3]	Mi [-]	Ma [kg/m2]
1	Dlažba keramic	0,0200	1,0100	840,0	2000,0	200,0	0.0000
2	Cementový potě	0,0900	1,2300	1020,0	2100,0	17,0	0.0000
3	PZD desky	0,1400	1,4300	1020,0	2300,0	23,0	0.0000
4	Omítka	0,0200	0,9900	790,0	2000,0	19,0	0.0000

Poznámka: D je tloušťka vrstvy, Lambda je návrhová hodnota tepelné vodivosti vrstvy, C je měrná tepelná kapacita vrstvy, Ro je objemová hmotnost vrstvy, Mi je faktor difúzního odporu vrstvy a Ma je počáteční zabudovaná vlhkost ve vrstvě.

Číslo	Kompletní název vrstvy	Interní výpočet tep. vodivosti
1	Dlažba keramická	---
2	Cementový potěr	---
3	PZD desky	---
4	Omítka	---

Výpočet bude proveden s uvažováním redistribuce vlhkosti.

Doplněná skladba konstrukce (od interiéru) :

Číslo	Název	Lambda,m [W/(m.K)]	u _{23/80} [%]	W,c [kg/m2]	W,m [kg/m2]	Redistribuce
1	Dlažba keramic	---	0.00	0.00	0.00	ne
2	Cementový potě	---	0.00	0.00	0.00	ne
3	PZD desky	---	0.00	0.00	0.00	ne
4	Omítka	---	0.00	0.00	0.00	ne

Poznámka: Lambda,m je tepelná vodivost vrstvy při jejím úplném nasycení vlhkostí, u_{23/80} je charakteristická hmotnostní vlhkost vrstvy, W,c je kritické množství vlhkosti ve vrstvě (hranice pro zahájení transportu kapalné fáze), W,m je max. možné množství vlhkosti ve vrstvě a redistribuce indikuje možnost šíření kapalné fáze ve vrstvě.

Okrajové podmínky výpočtu :

Tepelný odpor při přestupu tepla v interiéru Rsi : 0.17 m2K/W
dtto pro výpočet vnitřní povrchové teploty Rsi : 0.25 m2K/W
Tepelný odpor při přestupu tepla v exteriéru Rse : 0.17 m2K/W
dtto pro výpočet vnitřní povrchové teploty Rse : 0.17 m2K/W

Návrhová venkovní teplota Te : 5.0 C
Návrhová teplota vnitřního vzduchu Tai : 20.6 C
Návrhová relativní vlhkost venkovního vzduchu RHe : 80.0 %
Návrhová relativní vlhkost vnitřního vzduchu RH_i : 55.0 %

VÝSLEDKY VÝPOČTU HODNOCENÉ KONSTRUKCE :

Tepelný odpor a součinitel prostupu tepla podle EN ISO 6946:

Tepelný odpor konstrukce R : 0.196 m2K/W
Součinitel prostupu tepla konstrukce U : **1.865 W/m2K**

Součinitel prostupu zabudované kce U_{k,c} : 1.88 / 1.91 / 1.96 / 2.06 W/m2K
Uvedené orientační hodnoty platí pro různou kvalitu řešení tep. mostů vyjádřenou přibližnou přírážkou podle poznámek k čl. B.9.2 v ČSN 730540-4.

Difúzní odpor a tepelně akumuláční vlastnosti:

Difúzní odpor konstrukce ZpT : 4.9E+0010 m/s
Teplotní útlum konstrukce Ny* podle EN ISO 13786 : 17.8
Fázový posun teplotního kmitu Psi* podle EN ISO 13786 : 9.2 h

Teplota vnitřního povrchu a teplotní faktor podle ČSN 730540 a EN ISO 13788:

Vnitřní povrchová teplota v návrhových podmínkách $T_{s,i,p}$: 14.27 C
Teplotní faktor v návrhových podmínkách $f_{Rsi,p}$: 0.594

Difúze vodní páry v návrh. podmínkách a bilance vodní páry podle ČSN 730540: (bez vlivu zabudované vlhkosti a sluneční radiace)

Průběh teplot a částečných tlaků vodní páry v návrhových okrajových podmínkách:

<u>rozhraní:</u>	<u>i</u>	<u>1-2</u>	<u>2-3</u>	<u>3-4</u>	<u>e</u>
theta [C]:	15.8	15.2	13.2	10.4	9.8
p [Pa]:	1334	1055	948	724	697
p,sat [Pa]:	1793	1729	1512	1259	1212

Poznámka: theta je teplota na rozhraní vrstev, p je předpokládaný částečný tlak vodní páry na rozhraní vrstev a p,sat je částečný tlak nasycené vodní páry na rozhraní vrstev.

Při venkovní návrhové teplotě nedochází v konstrukci ke kondenzaci vodní páry.

Množství difundující vodní páry G_d : 1.394E-0008 kg/(m2.s)

Poznámka: Hodnocení difúze vodní páry bylo provedeno pro předpoklad 1D šíření vodní páry převažující skladbou konstrukce. Pro konstrukce s výraznými systematickými tepelnými mosty je výsledek výpočtu jen orientační. Přesnější výsledky lze získat s pomocí 2D analýzy.

STOP, Teplo 2015

VÝPOČET ENERGETICKÉ NÁROČNOSTI BUDOV A PRŮMĚRNÉHO SOUČiniteLE PROSTUPU TEPLA podle vyhlášky č. 78/2013 Sb. a ČSN 730540-2

a podle EN ISO 13790, EN ISO 13789 a EN ISO 13370

Energie 2016

Název úlohy: **Bytový dům**
Zpracovatel: Michaela Andrejsová
Zakázka:
Datum: 28.12.2016

ZADANÉ OKRAJOVÉ PODMÍNKY:

Počet zón v budově: 1
Typ výpočtu potřeby energie: měsíční (pro jednotlivé měsíce v roce)

Okrajové podmínky výpočtu:

Název období	Počet dnů	Teplota exteriéru	Celková energie globálního slunečního záření [MJ/m ²]				
			Sever	Jih	Východ	Západ	Horizont
leden	31	-1,7 C	47,0	104,0	58,0	58,0	76,0
únor	28	0,2 C	72,0	162,0	97,0	97,0	133,0
březen	31	4,0 C	115,0	234,0	162,0	162,0	259,0
duben	30	8,8 C	158,0	292,0	238,0	238,0	410,0
květen	31	13,9 C	209,0	313,0	299,0	299,0	536,0
červen	30	17,1 C	216,0	284,0	292,0	292,0	526,0
červenec	31	18,4 C	212,0	292,0	288,0	288,0	518,0
srpen	31	17,8 C	184,0	320,0	277,0	277,0	490,0
září	30	14,0 C	126,0	256,0	187,0	187,0	313,0
říjen	31	9,1 C	86,0	220,0	126,0	126,0	205,0
listopad	30	3,9 C	47,0	112,0	61,0	61,0	90,0
prosinec	31	0,3 C	32,0	72,0	40,0	40,0	54,0

Název období	Počet dnů	Teplota exteriéru	Celková energie globálního slunečního záření [MJ/m ²]			
			SV	SZ	JV	JZ
leden	31	-1,7 C	47,0	47,0	86,0	86,0
únor	28	0,2 C	76,0	76,0	137,0	137,0
březen	31	4,0 C	122,0	122,0	209,0	209,0
duben	30	8,8 C	184,0	184,0	277,0	277,0
květen	31	13,9 C	245,0	245,0	320,0	320,0
červen	30	17,1 C	248,0	248,0	299,0	299,0
červenec	31	18,4 C	245,0	245,0	302,0	302,0
srpen	31	17,8 C	216,0	216,0	313,0	313,0
září	30	14,0 C	140,0	140,0	234,0	234,0
říjen	31	9,1 C	90,0	90,0	184,0	184,0
listopad	30	3,9 C	47,0	47,0	94,0	94,0
prosinec	31	0,3 C	32,0	32,0	61,0	61,0

PARAMETRY JEDNOTLIVÝCH ZÓN V BUDOVĚ :

PARAMETRY ZÓNY Č. 1 :

Základní popis zóny

Název zóny: Bytový dům
Typ zóny pro určení Uem,N: jiná než nová obytná budova
Typ zóny pro refer. budovu: bytový dům
Typ hodnocení: pronájem budovy nebo její části
Obsazenost zóny: 31,0 m²/osobu
Uvažovaný počet osob v zóně: 30,9 (informativní údaj, ve výpočtu se nepoužije)
Objem z vnějších rozměrů: 3174,85 m³
Podlah. plocha (celková vnitřní): 958,05 m²
Celk. energet. vztažná plocha: 1076,22 m²

Účinná vnitřní tepelná kapacita:	165,0 kJ/(m ² .K)
Vnitřní teplota (zima/léto):	20,0 C / 20,0 C
Zóna je vytápěna/chlazená:	ano / ne
Typ vytápění:	nepřerušované
Regulace otopné soustavy:	ano
Průměrné vnitřní zisky:	3141 W
..... odvozeny pro	<ul style="list-style-type: none"> · produkci tepla: 2,0+3,0 W/m² (osoby+spotřebiče) · časový podíl produkce: 70+20 % (osoby+spotřebiče) · zohlednění spotřebičů: zisky i spotřeba · požadovanou osvětlenost: 100,0 lx · měrný příkon osvětlení: 0,05 W/(m².lx) · činitel obsazenosti 1,0 a závislosti na denním světle 1,0 · roční dobu využití osvětlení ve dne/v noci: 1600 / 1200 h · prům. účinnost osvětlení: 20 % · trvalá přídatná tepelná ztráta: 0,0 W
Potřeba tepla na přípravu TV:	68979,6 MJ/rok
..... odvozeno pro	· potřebu tepla na přípravu TV: 20,0 kWh/(m ² .a)
Zpětně získané teplo mimo VZT:	0,0 MJ/rok

Zdroje tepla na vytápění v zóně

Teplovzdušné vytápění: ne

Zdroj tepla č. 1 a na něj napojená otopná soustava:

Název zdroje tepla:	elektrokotle (podíl 100,0 %)
Typ zdroje tepla:	obecný zdroj tepla (např. kotel)
Účinnost výroby tepla:	99,0 %
Účinnost sdílení/distribuce:	88,0 % / 85,0 %
Příkon čerpadel vytápění:	70,8 W (max. příkon)
Příkon regulace/emise tepla:	0,0 / 0,0 W

Zdroje tepla na přípravu TV v zóně

Název zdroje tepla:	Elektrické bojlerů 12x (podíl 100,0 %)
Typ zdroje přípravy TV:	obecný zdroj tepla (např. kotel)
Účinnost zdroje přípravy TV:	99,0 %
Účinnost zpětného získávání tepla:	0,0 %
Délka rozvodů TV:	75,0 m

Měrný tepelný tok větráním zóny č. 1 :

Objem vzduchu v zóně:	2490,987 m ³
Podíl vzduchu z objemu zóny:	78,5 %
Typ větrání zóny:	přirozené
Minimální násobnost výměny:	0,5 1/h
Návrhová násobnost výměny:	0,5 1/h
Měrný tepelný tok větráním Hv:	411,013 W/K

Měrný tepelný tok prostupem mezi zónou č. 1 a exteriérem :

Název konstrukce	Plocha [m ²]	U [W/m ² K]	b [-]	H,T [W/K]	U,N,20 [W/m ² K]
Stěna J375	234,16	1,369	1,00	320,565	0,300
Stěna Z375	90,54	0,338	1,00	30,603	0,300
Stěna S375	243,08	0,338	1,00	82,161	0,300
Stěna V375	90,54	0,338	1,00	30,603	0,300
Okno 1 - J375	43,2 (2,4x1,5 x 12)	1,300	1,15	64,584	1,500
Okno 2 - J375	25,92 (0,9x2,4 x 12)	1,300	1,15	38,750	1,500
Okno 3 - J375	21,6 (1,2x1,5 x 12)	1,300	1,15	32,292	1,500
Okno 4 - S375	63,0 (1,5x1,5 x 28)	1,300	1,15	94,185	1,500
Okno 5 - S375	9,72 (0,9x0,9 x 12)	1,300	1,15	14,531	1,500
Okno 6 - S375	2,24 (1,4x0,8 x 2)	1,300	1,15	3,349	1,500
Dveře 7 - S375	6,84 (1,59x2,15 x 2)	1,500	1,15	11,794	1,700

Vysvětlivky: U je součinitel prostupu tepla konstrukce; b je činitel teplotní redukce; H,T je měrný tok prostupem tepla a U,N,20 je požadovaná hodnota součinitele prostupu tepla podle ČSN 730540-2 pro T_{im}=20 C.

Vliv tepelných vazeb je ve výpočtu zahrnut přibližně součinem (A * DeltaU,tbm).
Průměrný vliv tepelných vazeb DeltaU,tbm: 0,05 W/m²K

Měrný tok prostupem do exteriéru plošnými konstrukcemi Hd.c: 723,417 W/K
..... a příslušnými tepelnými vazbami Hd,tb: 41,542 W/K

Měrný tepelný tok prostupem zeminou u zóny č. 1 :

1. konstrukce ve styku se zemínou

Název konstrukce:	Podlaha nad suterénem
Tepelná vodivost zeminy:	2,0 W/mK
Plocha podlahy:	358,74 m ²
Exponovaný obvod podlahy:	93,88 m
Součinitel vlivu spodní vody Gw:	1,0
Typ konstrukce v kontaktu se zemínou:	nevytápěný nebo částečně vytápěný suterén
Tloušťka suterénní stěny:	0,375 m
Plocha suterénní stěny:	58,21 m ²
Tepelný odpor podlahy nad suterénem:	0,92 m ² K/W
Tepelný odpor podlahy suterénu:	0,196 m ² K/W
Tepelný odpor suterénní stěny:	1,329 m ² K/W
Tepelný odpor stěn nad terénem:	0,56 m ² K/W
Hloubka podlahy suterénu pod terénem:	0,62 m
Výška horní hrany podlahy nad terénem:	1,8 m
Násobnost výměny vzduchu v suterénu:	0,3 1/h
Objem vzduchu v suterénu:	868,15 m ³
Plocha vytápěné části suterénu:	0,0 m ²
Součinitel prostupu tepla bez vlivu zeminy:	0,794 W/m ² K
Požadovaná hodnota souč. prostupu U,N,20:	0,6 W/m ² K
Činitel teplotní redukce b:	0,64
Souč.prostupu mezi interiérem a exteriérem U:	0,508 W/m ² K
Ustálený měrný tok zemínou Hg:	182,301 W/K
Kolísání ekv. měsíčních měrných toků Hg,m:	od 161,511 do 439,238 W/K
..... stanoven pro periodické toky Hpi / Hpe:	191,054 / 139,404 W/K
Celkový ustálený měrný tok zemínou Hg:	182,301 W/K
..... a příslušnými tep. vazbami Hg,tb:	17,937 W/K
Kolísání celk. ekv. měsíčních měrných toků Hg,m:	od 161,511 do 439,238 W/K

Měrný tepelný tok nevytápěnými prostory u zóny č. 1 :

1. nevytápěný prostor

Název nevytápěného prostoru:	Půda
Objem vzduchu v prostoru:	587,1 m ³
Násobnost výměny do interiéru:	0,0 1/h
Násobnost výměny do exteriéru:	1,0 1/h

Název konstrukce	Plocha [m ²]	U [W/m ² K]	Umístění	U,N,20 [W/m ² K]
Strop pod půdou	353,04	0,615	do interiéru	0,300
Střechy	441,42	3,000	do exteriéru	-----

Vysvětlivky: U je součinitel prostupu tepla konstrukce a U,N,20 je požadovaná hodnota součinitele prostupu tepla podle ČSN 730540-2 pro T_{im}=20 C.

Měrný tep. tok prostupem H,t,iu:	217,12 W/K
Měrný tep. tok prostupem H,t,ue:	1324,26 W/K
Měrný tok H _{iu} (z interiéru do nevytápěného prostoru):	217,12 W/K
Měrný tok H _{ue} (z nevytápěného prostoru do exteriéru):	1518,003 W/K
Teplota v nevytápěném prostoru:	-8,9 C (při návrhové venkovní teplotě -13,0 C).
Parametr b dle EN ISO 13789:	0,875

Měrný tepelný tok nevytápěnými prostory H_u:	189,951 W/K
..... a příslušnými tep. vazbami H _{u,tb} :	17,652 W/K

Solární zisky stavebními konstrukcemi zóny č. 1 :

Zeměpisná šířka lokality: 50,0 st. sev. šířky

Název výplně otvoru	Orientace	Markýza		Levá stěna		Pravá stěna		Celk. F,fin
		Úhel	F,ov	Úhel	F,finL	Úhel	F,finR	
Okno 1 - J375	J	-----	1,000	-----	-----	-----	-----	1,000
Okno 2 - J375	J	-----	1,000	-----	-----	-----	-----	1,000
Okno 3 - J375	J	-----	1,000	-----	-----	-----	-----	1,000
Okno 4 - S375	S	-----	1,000	-----	-----	-----	-----	1,000
Okno 5 - S375	S	-----	1,000	-----	-----	-----	-----	1,000
Okno 6 - S375	S	-----	1,000	-----	-----	-----	-----	1,000
Dveře 7 - S375	S	-----	1,000	-----	-----	-----	-----	1,000

Název výplně otvoru	Orientace	Okolí / Horiz.		Celkový činitel Fsh	Způsob stanovení celk. činitele stínění
		Úhel	F,hor		
Okno 1 - J375	J	-----	1,000	1,000	přímé zadání uživatelem
Okno 2 - J375	J	-----	1,000	1,000	přímé zadání uživatelem
Okno 3 - J375	J	-----	1,000	1,000	přímé zadání uživatelem
Okno 4 - S375	S	-----	1,000	1,000	přímé zadání uživatelem

Okno 5 - S375	S	----	1,000	1,000	přímé zadání uživatelem
Okno 6 - S375	S	----	1,000	1,000	přímé zadání uživatelem
Dveře 7 - S375	S	----	1,000	1,000	přímé zadání uživatelem

Vysvětlivky: F_{ov} je korekční čítel stínění markýzou, F_{finL} je korekční čítel stínění levou boční stěnou/žebrem (při pohledu zevnitř), F_{finR} je korekční čítel stínění pravou boční stěnou, F_{fin} je souhrnný korekční čítel stínění bočními stěnami, F_{hor} je korekční čítel stínění horizontem (okolím budovy) a úhel je příslušný stínící úhel.

Název konstrukce	Plocha [m ²]	g/alfa [-]	Fgl/Ff [-]	Fc,h/Fc,c [-]	Fsh [-]	Orientace
Okno 1 - J375	43,2	0,67	0,7/0,3	1,00/1,00	1,0	J (90°)
Okno 2 - J375	25,92	0,67	0,7/0,3	1,00/1,00	1,0	J (90°)
Okno 3 - J375	21,6	0,67	0,7/0,3	1,00/1,00	1,0	J (90°)
Okno 4 - S375	63,0	0,67	0,7/0,3	1,00/1,00	1,0	S (90°)
Okno 5 - S375	9,72	0,67	0,7/0,3	1,00/1,00	1,0	S (90°)
Okno 6 - S375	2,24	0,67	0,7/0,3	1,00/1,00	1,0	S (90°)
Dveře 7 - S375	6,84	0,67	0,7/0,3	1,00/1,00	1,0	S (90°)

Vysvětlivky: g je propustnost slunečního záření zasklení v průsvitných konstrukcích; alfa je pohltivost slunečního záření vnějšího povrchu neprůsvitných konstrukcí; Fgl je korekční čítel zasklení (podíl plochy zasklení k celkové ploše okna); Ff je korekční čítel rámu (podíl plochy rámu k celk. ploše okna); Fc,h je korekční čítel clonění pohyblivými clonami pro režim vytápění; Fc,c je korekční čítel clonění pro režim chlazení a Fsh je korekční čítel stínění nepohyblivými částmi budovy a okolní zástavbou.

Celkový solární zisk konstrukcemi Q_s (MJ):

Měsíc:	1	2	3	4	5	6
Zisk (vytápění):	5605,2	8689,4	12931,1	16636,7	19201,7	18332,9
Měsíc:	7	8	9	10	11	12
Zisk (vytápění):	18501,2	18606,6	14153,3	11393,7	5911,6	3861,9

PARAMETRY NEVYTÁPĚNÉHO PROSTORU Č. 1 :

Základní popis prostoru

Název nevytápěného prostoru:	Suterén
Měrná dod. energie na osvětlení:	1,0 kWh/(m ² .rok)
Celk. půdorysná plocha nevyt. prostoru:	319,4 m ²
Dodaná elektřina na osvětlení:	1149,7 MJ/rok

PŘEHLEDNÉ VÝSLEDKY VÝPOČTU PRO JEDNOTLIVÉ ZÓNY :

VÝSLEDKY VÝPOČTU PRO ZÓNU Č. 1 :

Název zóny:	Bytový dům
Vnitřní teplota (zima/léto):	20,0 C / 20,0 C
Zóna je vytápěna/chlazená:	ano / ne
Regulace otopné soustavy:	ano
Měrný tepelný tok větráním Hv:	411,013 W/K
Měrný tok prostupem do exteriéru Hd a celkový měrný tok prostupem tep. vazbami H,tb:	800,547 W/K
Ustálený měrný tok zeminou Hg:	182,301 W/K
Měrný tok prostupem nevytápěnými prostory Hu,t:	189,951 W/K
Měrný tok větráním nevytápěnými prostory Hu,v:	---
Měrný tok Trombeho stěnami H,tw:	---
Měrný tok větráními stěnami H,vw:	---
Měrný tok prvky s transparentní izolací H,ti:	---
Přídavný měrný tok podlahovým vytápěním dHt:	---
Výsledný měrný tok H:	1583,812 W/K

Potřeba tepla na vytápění po měsících:

Měsíc	Q _{H,ht} [GJ]	Q _{int} [GJ]	Q _{tec} [GJ]	Q _{sol} [GJ]	Q _{gn} [GJ]	E _{t,H} [-]	f _H [%]	Q _{H,nd} [GJ]
1	90,845	8,413	---	5,605	14,018	0,996	100,0	76,882
2	74,971	7,599	---	8,689	16,288	0,990	100,0	58,842
3	67,320	8,413	---	12,931	21,344	0,974	100,0	46,526
4	45,977	8,141	---	16,637	24,778	0,913	100,0	23,363
5	26,461	8,413	---	19,202	27,615	0,721	79,8	6,539
6	12,826	8,141	---	18,333	26,474	0,484	0,0	---
7	7,888	8,413	---	18,501	26,914	0,293	0,0	---
8	10,365	8,413	---	18,607	27,019	0,384	0,0	---
9	25,208	8,141	---	14,153	22,295	0,781	76,9	7,802
10	46,271	8,413	---	11,394	19,807	0,947	100,0	27,517
11	65,548	8,141	---	5,912	14,053	0,990	100,0	51,629
12	82,590	8,413	---	3,862	12,275	0,996	100,0	70,360

Vysvětlivky: Q,H,ht je potřeba tepla na pokrytí tepelné ztráty; Q,int jsou vnitřní tepelné zisky; Q,tec jsou tepelné zisky způsobené provozem ventilátorů a ztrátami z rozvodů teplé vody a akumulčních nádrží; Q,sol jsou solární tepelné zisky; Q,gn jsou celkové tepelné zisky; Eta,H je stupeň využitelnosti tepelných zisků; fH je část měsíce, v níž musí být zóna s regulovaným vytápěním vytápěna, a Q,H,nd je potřeba tepla na vytápění.

Potřeba tepla na vytápění za rok Q,H,nd: 369,460 GJ

Roční energetická bilance výplň otvorů:

Název výplně otvoru	Orientace	QI [GJ]	Qs,ini [GJ]	Qs [GJ]	Qs/QI	U,eq,min	U,eq,max
Okno 1 - J375	J	22,681	48,523	35,030	1,54	-7,3	0,9
Okno 2 - J375	J	13,608	29,114	21,018	1,54	-7,3	0,9
Okno 3 - J375	J	11,340	24,261	17,515	1,54	-7,3	0,9
Okno 4 - S375	S	33,076	39,995	27,143	0,82	-4,6	1,2
Okno 5 - S375	S	5,103	6,171	4,188	0,82	-4,6	1,2
Okno 6 - S375	S	1,176	1,422	0,965	0,82	-4,6	1,2
Dveře 7 - S375	S	4,142	4,340	2,946	0,71	-4,4	1,5

Vysvětlivky: QI je potřeba tepla na pokrytí tepelné ztráty prostupem za rok; Qs,ini jsou celkové solární zisky za rok; Qs jsou využitelné solární zisky za rok; Qs/QI je poměr ukazující, kolikrát jsou využitelné solární zisky vyšší než ztráty prostupem, U,eq,min je nejnižší ekvivalentní součinitel prostupu tepla okna (rozdíl QI-Qs vydělený plochou okna a počtem denostupňů) během roku a U,eq,max je nejvyšší ekvivalentní součinitel prostupu tepla okna během roku.

Energie dodaná do zóny po měsících:

Měsíc	Q,f,H[GJ]	Q,f,C[GJ]	Q,f,RH[GJ]	Q,f,F[GJ]	Q,f,W[GJ]	Q,f,L[GJ]	Q,f,A[GJ]	Q,fuel[GJ]
1	103,822	---	---	---	5,806	5,641	0,102	115,371
2	79,461	---	---	---	5,806	5,095	0,092	90,454
3	62,829	---	---	---	5,806	5,641	0,102	74,378
4	31,550	---	---	---	5,806	5,459	0,099	42,914
5	8,830	---	---	---	5,806	5,641	0,082	20,359
6	---	---	---	---	5,806	5,459	---	11,265
7	---	---	---	---	5,806	5,641	---	11,447
8	---	---	---	---	5,806	5,641	---	11,447
9	10,536	---	---	---	5,806	5,459	0,076	21,877
10	37,158	---	---	---	5,806	5,641	0,102	48,708
11	69,720	---	---	---	5,806	5,459	0,099	81,084
12	95,014	---	---	---	5,806	5,641	0,102	106,563

Vysvětlivky: Q,f,H je vypočtená spotřeba energie na vytápění; Q,f,C je vypočtená spotřeba energie na chlazení; Q,f,RH je vypočtená spotřeba energie na úpravu vlhkosti vzduchu; Q,f,F je vypočtená spotřeba energie na nucené větrání; Q,f,W je vypočtená spotřeba energie na přípravu teplé vody; Q,f,L je vypočtená spotřeba energie na osvětlení (popř. i na spotřebiče); Q,f,A je pomocná energie (čerpadla, regulace atd.) a Q,fuel je celková dodaná energie. Všechny hodnoty zohledňují vlivy účinností technických systémů.

Celková roční dodaná energie Q,fuel: 635,868 GJ

Průměrný součinitel prostupu tepla zóny

Měrný tepelný tok prostupem obálkou zóny Ht: 1172,8 W/K
 Plocha obalových konstrukcí zóny: 1542,6 m²

Výchozí hodnota požadavku na průměrný součinitel prostupu tepla podle čl. 5.3.4 v ČSN 730540-2 (2011) Uem,N,20: 0,50 W/m²K

Průměrný součinitel prostupu tepla zóny U,em: 0,76 W/m²K

VÝSLEDKY VÝPOČTU PRO NEVYTÁPĚNÝ PROSTOR Č. 1 :

Název prostoru: Suterén

Energie dodaná do prostoru po měsících:

Měsíc	Q,f,H[GJ]	Q,f,C[GJ]	Q,f,RH[GJ]	Q,f,F[GJ]	Q,f,W[GJ]	Q,f,L[GJ]	Q,f,A[GJ]	Q,fuel[GJ]
1	---	---	---	---	---	0,098	---	0,098
2	---	---	---	---	---	0,088	---	0,088
3	---	---	---	---	---	0,098	---	0,098
4	---	---	---	---	---	0,094	---	0,094
5	---	---	---	---	---	0,098	---	0,098
6	---	---	---	---	---	0,094	---	0,094
7	---	---	---	---	---	0,098	---	0,098
8	---	---	---	---	---	0,098	---	0,098
9	---	---	---	---	---	0,094	---	0,094
10	---	---	---	---	---	0,098	---	0,098
11	---	---	---	---	---	0,094	---	0,094
12	---	---	---	---	---	0,098	---	0,098

Vysvětlivky: Q,f,H je vypočtená spotřeba energie na vytápění; Q,f,C je vypočtená spotřeba energie na chlazení; Q,f,RH je vypočtená spotřeba energie na úpravu vlhkosti vzduchu; Q,f,F je vypočtená spotřeba energie na nucené větrání; Q,f,W je vypočtená spotřeba energie na přípravu teplé vody; Q,f,L je vypočtená spotřeba energie na osvětlení (popř. i na spotřebiče); Q,f,A je pomocná energie (čerpadla, regulace atd.) a Q,fuel je celková dodaná energie. Všechny hodnoty zohledňují vlivy účinností technických systémů.

Celková roční dodaná energie Q,fuel: 1,150 GJ

PŘEHLEDNÉ VÝSLEDKY VÝPOČTU PRO CELOU BUDOVU :

Faktor tvaru budovy A/V: 0,49 m²/m³

Rozložení měrných tepelných toků

Zóna	Položka	Plocha [m ²]	Měrný tok [W/K]	Procento [%]
1	Celkový měrný tok H:	---	1583,812	100,00 %
z toho:	Měrný tok větráním Hv:	---	411,013	25,95 %
	Měrný (ustálený) tok zeminou Hg:	---	182,301	11,51 %
	Měrný tok přes nevytápěné prostory Hu:	---	189,951	11,99 %
 z toho tok prostupem Hu,t:	---	189,951	11,99 %
 a tok větráním Hu,v:	---	---	0,00 %
	Měrný tok tepelnými vazbami H,tb:	---	77,131	4,87 %
	Měrný tok do ext. plošnými kcemí Hd,c:	---	723,417	45,68 %
rozložení měrných toků po konstrukcích:				
	Podlaha nad suterénem:	358,7	182,301	11,51 %
	Strop pod půdou:	353,0	189,951	11,99 %
	Stěna J375:	234,2	320,565	20,24 %
	Stěna Z375:	90,5	30,603	1,93 %
	Stěna S375:	243,1	82,161	5,19 %
	Okno 1 - J375:	43,2	64,584	4,08 %
	Stěna V375:	90,5	30,603	1,93 %
	Okno 2 - J375:	25,9	38,750	2,45 %
	Okno 3 - J375:	21,6	32,292	2,04 %
	Okno 4 - S375:	63,0	94,185	5,95 %
	Okno 5 - S375:	9,7	14,531	0,92 %
	Okno 6 - S375:	2,2	3,349	0,21 %
	Dveře 7 - S375:	6,8	11,794	0,74 %

Měrný tok budovou a parametry podle starších předpisů

Součet celkových měrných tepelných toků jednotlivými zónami Hc:	1583,812 W/K
Objem budovy stanovený z vnějších rozměrů:	3174,9 m ³
Tepelná charakteristika budovy podle ČSN 730540 (1994):	0,50 W/m ² K
Spotřeba tepla na vytápění podle STN 730540, Zmena 5 (1997):	36,7 kWh/(m ³ .a)

Poznámka: Orientační tepelnou ztrátu budovy lze získat vynásobením součtu měrných toků jednotlivých zón Hc působícím teplotním rozdílem mezi interiérem a exteriérem.

Průměrný součinitel prostupu tepla budovy

Měrný tepelný tok prostupem obálkou budovy Ht:	1172,8 W/K
Plocha obalových konstrukcí budovy:	1542,6 m ²

Výchozí hodnota požadavku na průměrný součinitel prostupu tepla podle čl. 5.3.4 v ČSN 730540-2 (2011) U_{em,N,20}: 0,50 W/m²K

Průměrný součinitel prostupu tepla budovy U_{em}: 0,76 W/m²K

Celková a měrná potřeba tepla na vytápění

Celková roční potřeba tepla na vytápění budovy:	369,460 GJ	102,628 MWh
Objem budovy stanovený z vnějších rozměrů:	3174,9 m ³	
Celková energeticky vztažná podlah. plocha budovy:	1076,2 m ²	
Měrná potřeba tepla na vytápění budovy (na 1 m ³):	32,3 kWh/(m ³ .a)	

Měrná potřeba tepla na vytápění budovy: 95 kWh/(m².a)

Hodnota byla stanovena pro počet denostupňů D = 3860.

Poznámka: Měrná potřeba tepla je stanovena bez vlivu účinností systémů výroby, distribuce a emise tepla.

Celková energie dodaná do budovy

Měsíc	Q _{f,H} [GJ]	Q _{f,C} [GJ]	Q _{f,RH} [GJ]	Q _{f,F} [GJ]	Q _{f,W} [GJ]	Q _{f,L} [GJ]	Q _{f,A} [GJ]	Q _{fuel} [GJ]
1	103,822	---	---	---	5,806	5,738	0,102	115,469
2	79,461	---	---	---	5,806	5,183	0,092	90,543
3	62,829	---	---	---	5,806	5,738	0,102	74,476
4	31,550	---	---	---	5,806	5,553	0,099	43,008
5	8,830	---	---	---	5,806	5,738	0,082	20,456
6	---	---	---	---	5,806	5,553	---	11,360
7	---	---	---	---	5,806	5,738	---	11,545
8	---	---	---	---	5,806	5,738	---	11,545

9	10,536	---	---	---	5,806	5,553	0,076	21,972
10	37,158	---	---	---	5,806	5,738	0,102	48,805
11	69,720	---	---	---	5,806	5,553	0,099	81,179
12	95,014	---	---	---	5,806	5,738	0,102	106,661

Vysvětlivky: Q,f,H je vypočtená spotřeba energie na vytápění; Q,f,C je vypočtená spotřeba energie na chlazení; Q,f,RH je vypočtená spotřeba energie na úpravu vlhkosti vzduchu; Q,f,F je vypočtená spotřeba energie na nucené větrání; Q,f,W je vypočtená spotřeba energie na přípravu teplé vody; Q,f,L je vypočtená spotřeba energie na osvětlení (popř. i na spotřebiče); Q,f,A je pomocná energie (čerpadla, regulace atd.) a Q,fuel je celková dodaná energie. Všechny hodnoty zohledňují vlivy účinností technických systémů.

Dodané energie:

Vyp.spotřeba energie na vytápění za rok Q,fuel,H:	498,919 GJ	138,589 MWh	129 kWh/m2
Pomocná energie na vytápění Q,aux,H:	0,858 GJ	0,238 MWh	0 kWh/m2
Dodaná energie na vytápění za rok EP,H:	499,778 GJ	138,827 MWh	129 kWh/m2
Vyp.spotřeba energie na chlazení za rok Q,fuel,C:	---	---	---
Pomocná energie na chlazení Q,aux,C:	---	---	---
Dodaná energie na chlazení za rok EP,C:	---	---	---
Vyp.spotřeba energie na úpravu vlhkosti Q,fuel,RH:	---	---	---
Pomocná energie na úpravu vlhkosti Q,aux,RH:	---	---	---
Dodaná energie na úpravu vlhkosti EP,RH:	---	---	---
Vyp.spotřeba energie na nucené větrání Q,fuel,F:	---	---	---
Pomocná energie na nucené větrání Q,aux,F:	---	---	---
Dodaná energie na nuc.větrání za rok EP,F:	---	---	---
Vyp.spotřeba energie na přípravu TV Q,fuel,W:	69,676 GJ	19,355 MWh	18 kWh/m2
Pomocná energie na přípravu teplé vody Q,aux,W:	---	---	---
Dodaná energie na přípravu TV za rok EP,W:	69,676 GJ	19,355 MWh	18 kWh/m2
Vyp.spotřeba energie na osvětlení a spotř. Q,fuel,L:	67,563 GJ	18,768 MWh	17 kWh/m2
Dodaná energie na osvětlení za rok EP,L:	67,563 GJ	18,768 MWh	17 kWh/m2
Celková roční dodaná energie Q,fuel=EP:	637,017 GJ	176,949 MWh	164 kWh/m2

Měrná dodaná energie budovy

Celková roční dodaná energie:	176,949 MWh
Objem budovy stanovený z vnějších rozměrů:	3174,9 m3
Celková energeticky vztažná podlah. plocha budovy:	1076,2 m2
Měrná dodaná energie EP,V:	55,7 kWh/(m3.a)
Měrná dodaná energie budovy EP,A:	164 kWh/(m2.a)

Poznámka: Měrná dodaná energie zahrnuje veškerou dodanou energii včetně vlivů účinností tech. systémů.

Rozdělení dodané energie podle energonositelů, primární energie a emise CO2

Ergo- nositel	Faktory transformace			Vytápění				Teplá voda			
	f,pN	f,pC	f,CO2	Q,f	Q,pN	Q,pC	CO2	Q,f	Q,pN	Q,pC	CO2
elektrina ze sítě	3,0	3,2	1,1700	138,6	415,8	443,5	162,1	19,4	58,1	61,9	22,6
SOUČET				138,6	415,8	443,5	162,1	19,4	58,1	61,9	22,6

Ergo- nositel	Faktory transformace			Osvětlení				Pom.energie			
	f,pN	f,pC	f,CO2	Q,f	Q,pN	Q,pC	CO2	Q,f	Q,pN	Q,pC	CO2
elektrina ze sítě	3,0	3,2	1,1700	18,4	55,3	59,0	21,6	0,2	0,7	0,8	0,3
elektrina (nevytáp. prostory)	3,0	3,2	0,6200	0,3	1,0	1,0	0,2	---	---	---	---
SOUČET				18,8	56,3	60,1	21,8	0,2	0,7	0,8	0,3

Ergo- nositel	Faktory transformace			Nuc.větrání				Chlazení			
	f,pN	f,pC	f,CO2	Q,f	Q,pN	Q,pC	CO2	Q,f	Q,pN	Q,pC	CO2
elektrina ze sítě	3,0	3,2	1,1700	---	---	---	---	---	---	---	---
elektrina (nevytáp. prostory)	3,0	3,2	0,6200	---	---	---	---	---	---	---	---
SOUČET				---	---	---	---	---	---	---	---

Ergo- nositel	Faktory transformace			Úprava RH				Export elektřiny		
	f,pN	f,pC	f,CO2	Q,f	Q,pN	Q,pC	CO2	Q,el	Q,pN	Q,pC
elektrina ze sítě	3,0	3,2	1,1700	---	---	---	---	---	---	---
SOUČET				---	---	---	---	---	---	---

Vysvětlivky: f,pN je faktor neobnovitelné primární energie v kWh/kWh; f,pC je faktor celkové primární energie v kWh/kWh; f,CO2 je součinitel emisí CO2 v kg/kWh; Q,f je vypočtená spotřeba energie dodávaná na daný účel příslušným energonositelem v MWh/rok; Q,el je produkce elektřiny v MWh/rok; Q,pN je neobnovitelná primární energie a Q,pC je celková primární energie použitá na daný účel příslušným energonositelem v MWh/rok a CO2 jsou tím spojené emise CO2 v t/rok.

Součty pro jednotlivé energonositele:	Q,f [MWh/a]	Q,pN [MWh/a]	Q,pC [MWh/a]	CO2 [t/a]
elektřina ze sítě	176,630	529,890	565,216	206,657
elektřina (nevytáp. prostory)	0,319	0,958	1,022	0,198
SOUČET	176,949	530,848	566,238	206,855

Vysvětlivky: Q,f je energie dodaná do budovy příslušným energonositelem v MWh/rok; Q,pN je neobnovitelná primární energie a Q,pC je celková primární energie použita příslušným energonositelem v MWh/rok a CO2 jsou s tím spojené emise CO2 v t/rok.

Měrná primární energie a emise CO2 budovy

Emise CO2 za rok:	206,855 t	
Celková primární energie za rok:	566,238 MWh	2 038,455 GJ
Neobnovitelná primární energie za rok:	530,848 MWh	1 911,052 GJ
Objem budovy stanovený z vnějších rozměrů:	3 174,9 m3	
Celková energeticky vztažná podlah. plocha budovy:	1 076,2 m2	
Měrné emise CO2 za rok (na 1 m3):	65,2 kg/(m3.a)	
Měrná celková primární energie E,pC,V:	178,4 kWh/(m3.a)	
Měrná neobnovitelná primární energie E,pN,V:	167,2 kWh/(m3.a)	
Měrné emise CO2 za rok (na 1 m2):	192 kg/(m2.a)	
Měrná celková primární energie E,pC,A:	526 kWh/(m2.a)	
Měrná neobnovitelná primární energie E,pN,A:	493 kWh/(m2.a)	

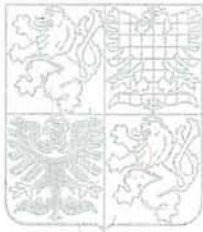

MINISTERSTVO
PRŮMYSLU A OBCHODU

MINISTERSTVO PRŮMYSLU A OBCHODU
Na Františku 32, 110 15 Praha 1

Ing. Arch. Ing. Michaela Andrejsová

je oprávněna

zpracovávat průkazy energetické náročnosti budovy

s platností od 23.12.2014

zpracovávat energetický audit a energetický posudek

s platností od 23.12.2014

~~~~~

~~~~~

podle zákona č. 406/2000 Sb., o hospodaření energií ve znění pozdějších předpisů.

Číslo oprávnění: 1445

V Praze dne 27. ledna 2015



Ing. Pavel Šolc

náměstek ministra průmyslu a obchodu